新申報

本報定價 每份國幣叁元 每月國幣玖拾元

發行所 大陸新報社 電話一九六一〇號 二〇三八號

滿洲加強學生 實施動員期間

△中央社六日新京電 滿洲本年度之學生動員辦法，依去年度之經驗，決加強實施動員期間，規定爲三個月，不久即將整備正式之動員態勢，學生自五月下旬起，即陸續出發，於邊境之密林中，從事道路工事，或於南滿之重工業地帶，指導農民以山葡萄製造酒石酸云。

日機襲別克島南岸 炸沉敵巡洋驅逐艦各一

△同盟社六日西南太平洋方面某基地電 日航空部隊，於五日未明前，衝破黎明前之黑暗，進襲別克島南岸之敵艦船，冒敵猛烈之對空砲火，於果敢實行雷擊後，繼之復反覆對敵艦進行轟炸，頃將敵巡洋艦一艘轟沉，驅逐艦一艘擊沉，日機則全部安返原防。

美空軍猶歌舞如狂 不知日軍力量龐大

△中央社六日東京電 自新幾內亞戰線返日之中川寶八准尉五日就美空軍於基地之生活狀況談稱如次，去秋新幾內亞之日軍佔領地內，美新式轟炸機被迫降落，據該機乘員中之一女子談，美某地方面之空軍，每當於翌日出動之前夜，必舉行豪華之壯行會，席間首由上級官長授與勳章，以示鼓勵，並望其樹立功績，繼即令彼於客所內，由各陪席之婦女親切招待，歡舞如狂，直至夜深始畢，余等常聞長官言，日軍不足畏懼，然一旦與日空軍接觸後，其力量之強大，實出乎意料之外，余僅從事空軍工作二月，即獲重賞而返雪黎云。

別克島日軍勇悍無匹 敵方承認作戰困難

△同盟社五日葡京電 二十七日美軍步兵部隊，業於新幾內亞之別克島登陸，但旋遭守備該島之日軍果敢抵抗，麥克沃瑟司令部於三十日發表戰況公報，亦承認登陸部隊之苦戰，謂『日軍沿別克島海岸，據綿密陣地繼續頑強抵抗。』其次，三十一日又發表：『在別克島登陸之美軍先鋒，曾遭遇日軍之堅固既設陣地，據前線之報告，在某地區陣地已改變地點。』新幾內亞基地之美特派員亦一致報告美軍之苦戰。三十一日外國通信社電報，報告：『日軍對於麥克沃瑟屬下反軸心軍之攻勢，繼續作最近罕見之抵抗。』又美聯社電報告稱：『別克島日軍開始調到戰車，在西南太平洋水域作首次之戰車戰』，竭力報道別克島日軍展開機動戰。『特其物資之充足而向四面環以沿岸海面之珊瑚礁碉壘，已隱約表明其志趣之不同，與行動之漫無目標』日航空隊之活動亦頗活躍，美特派員亦曾坦白承認日航空隊對別克島美軍橋頭堡之來襲極爲頻仍，尤以二十九日由新幾內亞基地而傳來之廣播電訊中，曾宣稱日陸軍機作如次之肉彈攻擊。由十餘架飛機組成之日航空隊，曾飛臨掩護美軍登陸之美艦隊上空，其中一架當即照準我方之一軍艦甲板上，果敢實行肉彈進擊，而使該艦蒙受重創，至六月一日，更有每日新報特派員曾對於別克島爲日軍進剿掃蕩之美登陸軍苦戰情形，作如次之報道，而致將其悲鳴與損傷情況呈現，別克島之戰，至今於所有各點正展開始於加達爾加納爾島激戰時之情形而成爲惡戰苦鬥，日軍恆發揮其永久不變之勇悍精神，表出其將永遠確保別克島之決意，曾進迫得以遙見莫庫麥爾機場處之美軍戰鬥部隊先鋒大隊，遭日軍守備隊之突擊，頗形不支而後退一公里，且不論進退，可行之路悉爲石灰岩之山崖與成排之木材所阻塞，蜂巢狀之山崖中有無數洞穴，其中皆有日軍潛伏，日軍多持機槍與臼砲，其彈藥亦極充足，我狙擊兵至今猶未遭遇如此之困難複雜地形，于此類似鍊台裝置之戰場上，恐已演出太平洋戰爭開始以來，所未曾有之悽慘戰鬥，被跟蹤緊追之美軍先鋒部隊，以水陸兩用戰車十輛之奮戰，始克脫出險穽，而與其原隊會合云云。

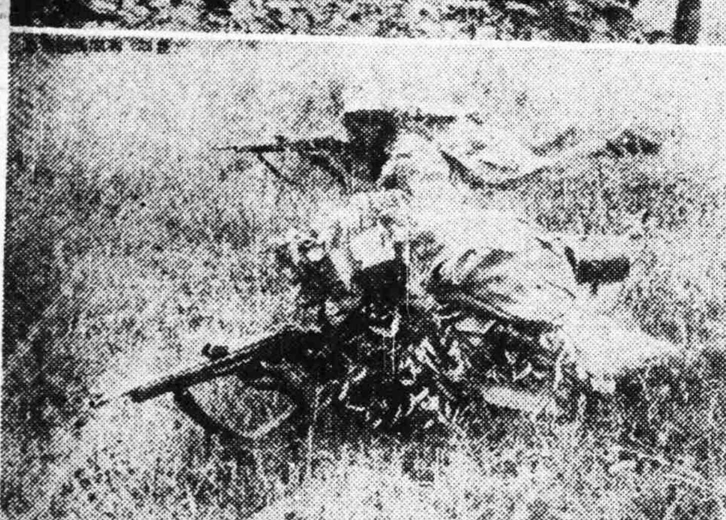

印度婦人部之活躍　（一）炊事班（二）持槍進擊

日潛艦活躍太平洋 已使敵美恐懼不安

△中央社六日東京電 於太平洋之日海軍潛艇，於此次戰役中，所收之戰果，頗受世人之稱賞，雖水上艦艇空軍機隊所不能達成者，潛艇則能不辱使命，完成任務，太平洋戰局，現已日趨激烈，日潛艇之到處活躍，實前所未有，敵雖盛傳菲律賓上陸作戰，空襲日本本土，切斷日本與南方之連絡等誇大言詞，然日潛艇只稍事活躍，敵之野心，瞬間即被粉碎，於日潛艇活躍下，敵補給路線，已頗形脆弱，最近尼米資曾謂：如日軍戰線縮短，但日軍潛艇給於吾人之威脅，將更爲重大，由此，敵美對日軍潛艇之威脅所感之恐懼，已可想而知，現敵美太平洋各防守島嶼，以及美本土，均在日潛艇活躍範圍內，利用隱密性攻擊敵人，爲潛艇特點，於潛航中，敵特型航空母艦，尤爲攻擊之最好目標，潛艇之積極任務，在攻擊主力艦，破壞補給路，實施奇襲作戰，以及偵察哨戒網，何時何地均能予敵人極大威脅，於明暗海面出沒之日海軍潛艇，已使敵人日夜恐懼不安矣。

泗水慘遭恭敵轟炸 益增居民同仇敵愾

△中央社六日泗水電 泗水自上月十七日遭敵機之盲炸後，當地住民對英美之同仇敵愾情緒，較前更甚，茲悉救濟遭難者之救濟金，已陸續送到，據此項救濟金係由於當地住民華僑，及軸心國人士等所捐贈者，故罹難人民，以及各方人士，甚表感謝。

美銅產不足 取給將加拿大

△中央社六日葡京電 據紐約來電稱：美國銅之不足，最近益形加甚，財政泰晤士報載，紐約電稱，最近英美及加拿大銅產業代表者，於紐約會見後，已決定共同補救美銅不足辦法，及去年末起小型武器製造減少，故用銅亦銳減，同時去年末至本年初，因砲彈藥等，用銅遞增，銅產供給已感不足，戰時生產局預定一九四四年用銅量爲二百六十萬噸，爲補救美銅不足，銅業代表已決定於本年加拿大至少須供給美國一萬五千噸乃至三萬噸。

國府特派徐邦榮 繼任運河工程局長

△中央社六日南京電 國府以據治理運河工程局局長殷汝耕，呈請辭職，情詞懇切，已准免本職，並特派徐邦榮繼任，茲錄其明令如下。

國民政府令六月六日 治理運河工程局局長殷汝耕呈請辭職，情詞懇切，准免本職，此令，特派徐邦榮爲治理運河工程局局長，此令。

主席汪兆銘 兼行政院院長，汪兆銘

社評 侵歐作戰的檢討

一再延遲的英美侵歐作戰，因了自上月十一日以來，義大利戰線的重趨活躍，於是引起世人的注視。同時在這個時期，歐洲方面反軸心軍向科斯加，阿爾熱與埃及三地的集中，以及英美空軍利用蘇聯基地以便其轟炸羅馬尼亞的行爲，都可使我們以窺測到歐洲決戰的重心，將以羅馬的淪陷而使集其焦點於巴爾幹戰略地位的把握。如果我們對過去大戰的史實一加檢討，更可知巴爾幹戰局的演變，是足以對歐洲整個戰局發生宿命的影響。因此在上次大戰中，德軍失敗之根本原因即在於義軍倒戈，使中歐局勢突變，而保加利亞的戰敗，更使德軍西線的勝利，終於不能避免求和的一幕。

由於這些實際決戰的教訓在英美高呼侵歐作戰聲中，我們與其注意西線的戰事是否開始，倒毋寧應當重視德軍對此後巴爾幹戰略地位的把握是否能繼續存在。所以昨日爲始的英美空中部隊的突然揭開西歐的侵略新作戰，我們覺得只是敵人爲了要遂其南部戰線之目的，而故意做出的牽制作戰而已。換一句話說，敵人的終於開啓西線戰事，在其戰略上說，乃是一種聲東擊西的行動。蓋德軍之所不能固守羅馬，雖或由於顧及世界最大的文化中心，要亦因於準備在西歐迎敵作戰所致。我們鑒於德軍自羅馬撤退之後，其最高指揮當局立即指令西法駐軍準備作戰，便可以完全明瞭此時德軍退守北義之用意了。

然而在此次英美從西法沿海賽納灣登陸之事實中，正啓示着現代戰術中空軍威力的偉大。過去所謂敵前登陸之仰賴於海軍者，已完全不適用於此時。故自本年開始，英美即加重空軍之對歐轟炸，尤其自義大利戰線再採新攻勢後，更見其積極進行此種含有威脅性的空戰，現在勒哈佛的戰事，更將證明完全仰賴空中部隊之作戰能否達到侵略陸地之目的。因爲英美方面現正着重於此一新的戰術，而企圖以蘇聯基地之利用而進行其所謂自東南西三方進攻歐陸的德黑蘭預定戰略，我們預料在此種攻勢發展之中，由於義大利之戰線既使英美獲有重要的攻擊據點，進一步必將對阿特里亞的克海對岸作同樣的襲擊企圖，而由是對巴爾幹德國之戰略地位作徹底的破壞。是以此時英美之法國登陸，尚非決定戰爭的主要戰鬥。

德國方面有鑒於此，乃於縮短義大利戰線之同時，即重行開始東線雖西北方之新攻勢，而以鐵腕處置反軸心對保加利亞之離間陰謀。今日保國親德內閣既已成立，羅馬尼亞之局勢又因雅西反攻之成功而穩定，則在德匈始終合作之下，巴爾幹局勢之有利於德方已不言而喻。只要德軍能對此種戰略優勢始終保持，則西歐英美之跳梁實不足道。至於英美倘欲再在阿特里亞的克海對岸有所衝動，德國亦不難以此種動靜應付的態度來獲取勝利的。

反過來看，英美此次突然越過拉芒希進襲法國，其有鑒於英美蘇內部暗鬥激烈而不得不然，實可完全暴露其內心之苦悶。然而即使這樣，他們將來對於改組爲臨時政府的特戈爾政權，是否設有新的組織還是一個極大疑問哩！故英美繼佔領羅馬之後立即發動西歐作戰，其多半的用意，或在於消滅自蘇聯在塞白斯托波爾戰役，對德作戰後轉趨沉寂的恐懼心理。可是德軍在穩定東線戰局之後，更強固其與匈羅保諸盟邦之關係，則它在巴爾幹戰略地位之優勢一日存在，英美此種作戰陰謀仍將是枉用心機吧！

日秋田石油井 噴出大量煤油

△中央社六日東京電 日本山形縣鑛業所管下之秋田縣石油井，三日晚間九時四十分，突發生大聲，同時大量噴出煤氣煤油，其勢之猛，二倍於去年十一月該鑛業所山形油井之大噴油，該鑛所長山田氏，次長和田氏聞訊後，急赴當地察看，當首在噴油口裝設密閉裝置，且積極整備送油設施，據察歸所之和田次長談，噴出油量之多，極爲驚人云。

松花江開墾事 舉行動工典禮

△中央社六日新京電 吉林省第二松花江地區開墾工事，將於今春開工，動員國民勤勞奉公隊，及各市縣供出之勞工若干萬人，不分晝夜，積極工作，以期收獲劃期工效，頃一切基礎準備均行就緒，已於五日上午十一時，在吉林省郭爾羅斯前旗七家子勤工地帶，開始光彩之動工典禮云。

敵兵在法境塞納灣登陸 德軍已予迎頭邀擊 德空軍亦出動正激戰中

△中央社六日柏林電 德國社訊：期待已久之反軸心侵犯西歐海岸戰役，似已於本日清晨發動，法西海岸塞納灣與諾曼第之西岸間，據偵察報告有無數反軸心登陸用船舶及輕型海軍船艇，英美傘兵軍，本日清晨於塞納灣區開始以空輸部隊登陸，同時敵方強力轟炸機隊，而對加來及鄧扣克兩區施行轟炸，德高射砲火立即迎擊，敵方部隊尚未於此二區登陸云。

△中央社六日柏林電 德軍當局六日發表，英軍陸落傘部隊，在諾曼第半島登陸，隨後，曾遭德軍殲滅。

△中央社六日柏林電 德軍部隊現於海岸方面邀擊反軸心軍登陸部隊，德空軍亦立即出動，刻正激戰中云。

△中央社六日柏林電 德軍當局頃就反軸心軍於六日展開之西歐登陸作戰聲稱，此期待已久之日，終於到來，過去數週，瀰漫全歐之緊張空氣，當可漸次消逝，反軸心軍之此次作戰，是否果能發展爲正式之登陸作戰，仍須靜觀今後之推移，此次作戰，非義國戰線可比，德軍將以不劣於敵方之物力與敵一決雌雄。

△中央社六日柏林電 此間德軍事當局本日公布，期待已久之反軸心侵犯西歐海岸戰役，已於今日清晨發動，敵方以空運部隊，在塞納灣區開始登陸，哈佛爾港現在敵方猛烈砲火轟擊之下，而德海軍則在港外海面與登陸艦艇作戰云。

英傘兵第一師團 大部份已遭殲滅

△中央社六日柏林電 德國新聞社訊：據本社特派軍事訪員稱，迄今所能觀察者，今晨英美海空混合登陸作戰之範圍，已包括哈佛爾港至瑟堡（法西北部海岸區中部）之全部沿海地區，敵傘兵襲攻諾曼第全區及塞納河灣各河口，同時大規模之水陸作戰亦於塞納河及費爾河河口間之迂濶戰線上開始，此區除足量之各種登陸艦用輸船外，並有空軍之支援，德海防砲隊轟炸塞納河口附近之敵主力艦六艘，及驅逐艦廿艘，敵傘兵於西歐集團降陸而襲攻河流地區及諾曼第各重要飛機場者，已有一大部份被殲滅，迄今已判明者，英傘兵第一師團，已大部份就殲。

△中央社六日柏林電 據海通社訊，反軸心軍在諾曼第半島降陸之傘兵，已有一部份被殲滅云。

△中央社六日柏林電 據海通社訊，反軸心軍戰艦一艘在塞納灣中砲彈起火。

日軍參謀稱 北千島防務固若金湯 敵如侵犯必遭擊滅

△中央社六日東京電 日本最北端之北千島，乃敵美窺視日本本土反攻路線中之最近距離戰略要地，故北千島之要塞化，不僅日本，即敵美亦頗重視，該地日軍某參謀特就此事談述如次，鎮護皇國第一線之北千島，刻已成爲要塞，南方前線拉伏爾，由於日軍之不眠不休，得以堅強守護，而吾等鎮護北方第一線者，亦以最大決心，防衛皇國北方之護衛，毫不爲之搖動，想信覆滅肆州之大敵，一旦反犯此處，則彼等必遭殲滅之打擊云。

日軍以武士見地 厚葬渝軍戰死將領

△中央社六日鄭州電 於大營（郯縣西南）南方南寺院附近，遭日軍奇襲而被擊潰之第三十六集團軍司令部，其高級幹部多數或戰死或被俘虜，一時傳稱生死不明之集團軍長李家鈺，現已於日軍收容之屍體中發現，確認業已戰死，又重傷後死亡之副官長周鼎銘屍體，亦被發見，日軍以武士見地，即於其戰死之地，予以掩埋，同時建立墓碑，對無意識之抗戰陣亡敵將靈魂，予以甚大安慰，現於南寺院附近戰場上，已樹立高約七尺之墓碑，上書『第三十六集團軍總司令陸軍上將李家鈺之靈』，『昭和十九年民卅三年五月廿九日日本軍建之』碑前供其鮮花滿地，李將軍之柩，係某部隊長用汽車由遠道運來者，於廣武之麥田中，周少將之墓碑亦迄遂矗立，上書『第三十六集團軍總司令部陸軍少將周鼎銘之靈』云。

日軍發揮無敵威力 敵與內線接觸已受挫折
出淵部長闡述太平洋戰局現況

敵英美企圖之總反攻，當衝入日方內線之鋼墻鐵壁，已告崩潰，即日軍對於麥克沃瑟屬下在別克島及新幾內亞我荷河口敵軍上陸之反攻，敵方報告謂『過去十一月來未曾有之頑強爆烈』。由中部，西南太平洋向菲律賓向中國大陸之進路，敵最近恐已覺悟爲戰力充實之日軍之相反進路，『攻勢之轉移』終於來臨，關於如此在轉佳之戰局，上海日海軍報道部長出淵少佐，特於六日發表談話如次：（照相爲出淵報道部長）

當五月廿七日海軍紀念日，美軍部隊在西部新幾內北方別克島登陸時，麥克沃瑟謂『因此新幾內亞之作戰，事實上已告結束』，乃誇大宣傳，自瓜達加納爾反攻以來，迄至目前爲止，已將西南太平洋約廿五萬之日軍加以擊滅，以至喪失戰力，但別克島登陸作戰，自登陸以來一週餘，尚僅固處一隅，繼續苦戰者，彼自己亦加以承認，是以爲增強別克島首邑巴斯納克附近之橋頭堡起見，最近在奧烏蘭提二小島登陸，作爲別之一方策，如此，于新幾內亞作戰奏出休止符之敵別克島攻略戰中，依據此言論，則彼等已遭遇過去十一月來最頑強之日軍反擊，早爲擁有戰車之有力日軍部隊驅至狹窄之海濱，又業已進入終階段之新幾內亞本島作戰，亦自于我荷河口展開之殲滅戰始，以日軍之全面反擊，敵已蒙受重大損害，彼等宣傳其已將之『無力化』之日軍，猶能如此健存，彼等暴言所有之補給線悉遭切斷，唯有坐以待斃之日軍，正一面驅使戰車與其他之近代兵器，一面使彼等不得不從事大量出血之作戰，此事實豈非暴露彼等之虛構宣傳之最佳明證，勝於任何雄辯者乎。

敵軍於瓦庫得島登陸後，復於我荷河口登陸，繼之更於別克島登陸，現正如此急切地圖西進中，然其間未曾獲得何等值得誇耀之戰果，臨禦無實效之西進政策之推行，敵方所作之誇大宣傳，益趨擴大，彼等之宣傳一如麥克沃瑟所狂呼之菲島登陸作戰業已能如期進行之計劃進行一般。

推測以上之戰況推移情形，彼等與其實行西進作戰，與隨西進作戰之推行，而作種種誇大宣傳，勿寧謂其乃圖謀獲取對菲島及荷屬印住民之政治效果，即吾人再反轉來觀察印緬方面，日軍誠然正續作困難之戰鬥，但目下敵方則其中渝軍之怒江渡河作戰，乃係以由中原作戰之慘敗轉移國民視線，並對美英表示渝軍在雲南之存在爲目的之宣傳作戰，此已如我方所指摘者，敵本企圖收獲宣傳之效果，但在日軍武威之前，彼等潰紛紛敗退，而再渡過怒江東，亦非毫不可思議，其他在緬北及伊姆帕爾戰野上，敵之誇大宣傳被揭穿時期，亦日益迫近，如此與中國大陸上之赫赫戰果並行，配備於廣大戰線之日陸軍部隊，已漸次開始發揮眞正力量，尤其在南太平洋，敵已與日方之強韌內線接觸，而其威力已漸受挫折，即就布紐幾內亞轉羅基拿之反攻，及新幾內亞之有效果反攻而觀，亦可以明瞭，日方南方補給線，並非如敵所宣傳之脆弱，敵愈迫近日方之強韌內線，則彼等之補給線愈延長，而日方愈發揮其內線作戰之妙，因中國大陸，印緬方面之作戰進展，戰局大轉變之契機，當孕育出來，乃爲顯然之事。

中警校經濟鐵路班 昨日舉行畢業典禮

△中央社六日南京電 中央警官學校第七期經濟特高班暨第一期鐵路，受訓迄今，已屆期滿，於六日上午十時在該校舉行畢業典禮，計到有梅思平，（沈同代）齊叔官，（唐佩忱代）葉蓬，（李宜倜代）陳昌祖，陳孚，淺海少將，永田中佐，及該校校長陳允文以下高級職員等多人，行禮如儀後，由教育長報告受訓經過，繼由內政部長梅思平訓詞（警政司長沈同代）詞畢，由校長陳允文訓詞，『以身作則，推己及人爲要旨，勗勉畢業學員應各自愛，繼即由校長授與畢業證書，及獎狀，最後由學員代表答詞，畢業典禮於焉告終』。

印解放區行政長官 訪問前線後發表感想

△中央社六日仰光電 自由印度臨時政府，派赴印度最前線之卡達基解放地區行政長官，陳哈爾臨時政府書記官長，阿拉葛朗不管部長三氏，曾於五月廿九日訪問國民軍最前線部隊，對前線將兵，分別加以慰勉，茲將三氏此次視察前線感想談次，江特拉卜斯主席，常于前線指示吾等謂，如不能克服一切困難，即無勝利，此次吾等視察最前線，目擊國民軍將兵諸君，冒一切困難，勇敢奮戰，爲解放祖國，不顧任何犧牲，士氣極旺，因此吾等相信最後勝利，必屬于我，前線食糧雖時感不足，飲水亦感不便，然我全體將兵，其擊潰英軍而後已之信念，未曾稍動，此誠堪欣慰，最可喜者，爲國民軍與日軍間，已有充滿戰友愛之團結心，緊密協力，對敵作戰，常闘歐洲聯軍，因爲情報積極實施協力作戰，但日印同盟軍，則相互協力，有如兄弟，正爲擊潰共同敵人邁進，此更強堅吾人信念，於前線降雨時，日印兩軍必於同壕內躲避，此情此景，絕非敵人所能想像者，又印度居民，亦漸瞭解我國民軍之戰力，與作戰目的，紛紛自避難地區歸來，今後隨戰局之進展，此種傾向，當愈形增大云。

松花江下流 大農園近況

△中央社六日東京電 滿洲國通信社理事長松方彥三郎，六日因事抵此，氏談松花江下流大農園開拓狀況如次，松花江大農園之開拓，由於該江堤圩及民開之完成，裨益甚大，該地域之開闢計劃，預定兩年告竣，本年中開闢之部分，已開始播種，試驗結果，成績頗佳，農園面積約三十四萬英畝，其中之十八萬英畝爲水田，餘者爲旱田云。

黨訓團各學員 舉行野外演習

△中央社六日南京電 中國國民黨中央黨務工作人員訓練團爲實施軍事教育，特於昨（六日）下午三時由總隊長蔣亞東率領全體學員，前往古林寺，西北區，舉行野外演習，全體學員，動作均極敏捷，情況逼眞，至五時許，始演習完畢返團。

敵軍數路反攻科希瑪 均被日部隊擊退

△中央社六日仰光電 印緬戰線敵軍，曾於五月廿九日強行攻擊科希瑪方面日軍前衛陣地，五一〇高地，因遭日軍反擊即被擊潰，然此項敵軍復於三十一日利用濃霧，在砲火掩護下，企圖發動，科希瑪在卡薩馬公路方面日軍精銳，即邀擊之，與優勢之敵軍激戰三小時後，將敵軍完全擊退，又是日敵軍更企圖衝擊南側高地之日軍陣地側面，亦被擊潰，且敵兵五百曾出現於阿拉茲拉高地左側，亦已爲日軍擊退云。

皖清鄉局長 由蕪湖返省

△中央社六日蕪湖電 清鄉局長孔憲鏗，此次蒞蕪視察，爲時兩日，歷至各機關巡閱，結果甚爲滿意，刻孔氏以在蕪公畢，於昨下午四時乘車離蕪轉道返省。

美對阿根廷 擬加緊制裁

△中央社六日里斯本電 據海通社訊美政府有將增強對阿根廷經濟制裁之說。

菲駐日大使將返任

△中央社六日馬尼拉電 菲駐日大使伐爾斯，曾於五月十五日歸國，向政府請示機宜，頃已公畢，擬定日內赴東京返任。

邱吉爾宣布 進攻歐陸

△中央社六日斯德哥爾摩電 據海通社訊，英國首相邱吉爾，於今晨向下議院宣稱，包括船艦四，〇〇〇艘以上，及小艦數千艘之艦隊，於昨夜及今日清晨，向法國海岸行駛，開始進攻歐陸，並有第一線飛機約有一一，〇〇〇架，可以隨時出動，協助作戰云。

政院昨舉行 二二二次會議

△中央社六日南京電 行政院於昨（六）日舉行第二二二次會議，討論事項，院長交議，據財政部周兼部長呈，准上海特別市政府咨，以契紙售價不敷印製工本，擬將每張契紙改售三十元，轉請核示等情，當以事關變更契紙法定價格，經先由本院秘書處，擬具修正契稅條文草案，請公決案，決議通過，呈中央政治委員會，任免事項，院長提，准軍事委員會函，擬請任命項致莊兼陸軍第二軍中將軍長案，決議通過，餘略。

張司法部長返京

△中央社六日南京電 司法行政部張一鵬氏，日前

華中鐵道公司 調整旅客列車

△中央社六日南京電 負有完成大東亞戰爭任務之華中鐵道公司，爲適應戰時體制，增強戰時輸送力起見，特依據關係當局之命令，於本月七日起，將現行之旅客列車，重予調整，關此次除將不必要之京滬線臥車廢止，而增添客車，以應目前之需要外，並將一部份之客車，暫予停止，預料華中鐵道公司此項措置實施後，今後對於軍事上及經濟上，將有莫大之貢獻。

司麥脫襯衫
新光標準內衣製造廠股份有限公司出品
全國各地均有出售

氣喘病專家 唐廷禮醫師監製
唐氏氣喘散
●立刻平喘順氣● ●根除哮喘痛苦●
主治：哮喘氣急 咳嗽痰鳴 心跳氣促 呼吸困難
威海衛路三四六號金發藥房總經理
牌子老●效驗好

AZOL (Sulfathiazol)
安速兒
針劑．片劑．粉劑
專治 肺炎 淋病 及各種球菌所致之化膿性疾患
各藥房均售
一定化學股份有限公司
總公司：四川路二十四號 電話：一一四一六

母乳缺乏 服媽媽多 三天吃過 保證見效

Mammato
媽媽多
奶水多 奶力足
每瓶五十片 各大藥房均有出售 電話購貨二四五一四
乳汁營養豐富 常服增強乳力 產後衰弱補強 能使復元
美林登藥廠出品

李志潔女醫師
專門 婦科 疾病
診址 靜安寺路八二五號（近同孚路口中國銀行西首）
統治內外全科 女子一切病痛 婦人內外疾患
精醫 月經病變 子宮疾患 白帶花柳傳染 胎前產後 胸悶心跳 癢腫瘦痛 肝胃氣痛各症
門診 上午十至十二時 下午二至五時 電話三九四七〇

五天斷癮戒煙藥
（一切安全戒煙拒毒靈丹）專戒鴉片白粉紅丸嗎啡

裕泰百貨商店
大批夏季物品
總店 靜安寺路九五八號
支店 霞飛路九八九號
香港衫 時價每件三百八十元
驚人大賤賣
西裝短褲 式樣新穎 貨品高上 比衆便宜
打破全滬標價

羅馬西北展開激戰

德軍退出純係出於自動計劃

墨索里尼勉國民堅決作戰

△中央社六日柏林電 德軍當局發表撤退羅馬後之戰況如次，反軸心軍已於四日夜佔領羅馬，但其後德軍仍繼續與之展開激戰，現戰局之焦點，已轉于羅馬西北地區，及羅馬比那山脈南方。

△中央社六日柏林電 德總統大本營五日正午發表稱：德軍司令部爲保護羅馬之文化史蹟，雖曾提出不使該市捲入戰爭漩渦之建議，而美軍坦克軍部隊，爲佔領台伯爾河之橋樑，卒於四日正午，進至羅馬市之中央部，遂展開激烈之市街戰，是役曾繼續至晚間始停，因敵方態度強硬，致羅馬終未能如德軍宣言中所預期而化爲戰鬥地區，德軍於羅馬市內，及該市附近地區之戰鬥中，刻仍努力使戰爭之進行，止於絕對必要之最小限度，現德軍正於羅馬市西北與敵有力部隊激戰中。

△中央社六日柏林電 墨索里尼主席，五日特就德軍退出羅馬發表聲明稱：余對防衛羅馬之德軍，與義士之德軍，衷心感激，德軍司令部保存羅馬文化史蹟，又免使羅馬市民陷於更痛苦之境遇中，決定由羅馬撤退，但由於羅馬之失陷，相信義大利國民之抗戰決意，將更加堅決云。

敵軍進入羅馬 實爲文明末日

德國當局闡明見解

△中央社六日柏林電 據海通社訊：德國政府情報處副處長孫德曼，於昨日向外籍記者，闡述德軍退出羅馬之政治意義，可謂爲德國政府之見解，渠謂：德軍爲使羅馬避免戰禍，撤退時與戰線外，實大有利於反軸心軍，故此次德軍退出羅馬，實非反軸心軍之軍事勝利，羅馬雖爲德軍之給養中心，同時羅馬民食之供應亦爲德國之重負，反軸心軍進入羅馬之一日，實爲壓倒文明世界之重要日期，自歐與災禍之悲泯，現已自義南蔓及羅馬，然歐洲之命運不能決定於台伯河上，該發言人復提及德國三月二十日之公報中，述德軍爲使羅馬避免戰禍，已實踐反軸心之要求，並將「德國視文化而於軍事上」，而亞歷山大將軍於六月二日，則力言迅速進軍穿過羅馬，明示其不視羅馬爲不設防城市之意向云。

△中央社六日柏林電 德國新聞社訊：德外交部人士，力言德軍司令部與德國政府希望使羅馬避免戰爭之恐怖，柏林方面指出自本年三月以來，德軍採取各種措施，使羅馬成爲非戰區，並於星期六日，經由梵蒂岡方面向敵人提議，宣佈羅馬爲不設防之市鎮，但敵人對於德軍此等努力，均不予答覆，敵人不顧一切而純爲其軍事上之利益着想，同時德軍則由於文化與道德目的之觀點，甚至不惜忽略其軍事上之機會與需要，未來之世代，對於德軍此等努力，當不致漠然不覺也。

西各報撰文力言 敵佔羅馬不重要

△中央社六日馬德里電 德國新聞社訊：西班牙各報發表英美軍進入羅馬之消息，同時報告德軍奉德元首之命令，已撤退其在市鎮西北之陣線，以免羅馬之淪於兵燹，德軍司令部此項決定，引起西班牙人民間甚大之滿意，西班牙人民，深感德軍司令部此種措施，對於歐洲之文化，利益非淺，惟德里方面，認爲佔領羅馬一事，其軍事上重要性，不足爲道，西班牙各報指出當英美軍於一九四二年十一月，在北非登陸之時，即宣稱彼等將於一九四三年復活節進入羅馬，但數載較小之德軍，強迫敵作蝸步化之前進，並予英美軍以重大之損失，使其所得不償所失，各報一致述稱：羅馬之佔領，幾毫無軍事上之重要性，而其在政治上之價值，亦復可疑云。

北義人民極爲鎮定

△中央社六日米蘭電 據海通社訊：北義接到德軍退出羅馬之消息，均表示鎮定，北義人民對於失地及喪失靈威之事，已甚習慣，故認羅馬之失陷，僅爲德軍失敗之一耳，各報均主張繼續作戰之必要，並認羅馬之撤退，爲德軍欲保存城中古物之自動措施，羅馬之失，可使軸心當局免負担市民之糧食云。

義王正式宣佈退位

巴政權亦有更組說

△中央社六日日內瓦電 據義大利國王愛麥虞限三世，傳於五日午後三時，正式宣告退位云。

△中央社六日衛京電 據德國社引紐約訊：那不勒斯合衆社電稱：命中之義大利國王愛麥虞限三世，已於週一日夜簽署命令，將其政權，移交巴特里奧政府云。

又據海通社訊：拿不勒斯消息，義王愛麥虞限，在那不勒斯之別墅，現由反軸心軍加以嚴密保護，衆信義王已簽署遜位詔，但在反軸心義南委員會昨夜會議結束以前，不致發表公報云。

又據海通社訊：英國報紙載稱，反軸心佔領區之義國政府，改組時機已臨，據聞義王愛麥虞限三世，將實踐四月十二日之諾言，移交政權與太子恩勃托，巴特里奧政府並將隨義王遜位而辭職，但恩勃托或即將命巴特里奧，重組人民陣線之新政府一如目前云。

德駐教廷大使 已還入梵蒂岡

△中央社六日柏林電 德外交部於五日發表謂：德軍自羅馬撤退，同時駐教廷大使魏薩卡氏，亦由羅馬市內官邸，遷至梵蒂岡市，並令其於任何環境之下，均須駐於該地，其他日本，西班牙，斯洛伐克，羅馬尼亞，及芬蘭等各國外交使節，均預定移往梵蒂岡，市而駐義之外交使館已移往義大利北部。

德佈天羅地網 防敵傘兵降落

△中央社六日柏林電 據海通社軍事特派員柯煦，由羅美爾上將之司令部報告稱：彼嘗視察德防務工程，有需裝偽飾，妙不可言者，如空曠之地，各處植有死樹幹數萬株，若不臨近細察，難辨樹之眞偽，各樹幹咸有鐵絲連繫，每一樹幹，咸爲一鐵絲網之中心，由空降落之傘兵，有爲鐵絲纏困之虞，又復見各處有地雷與樹幹連繫，有高懸樹梢，亦有低置地上者，設防之周密，幾如天羅地網焉。

△中央社六日柏林電 海通社軍事主任訪員塞珂留斯稱：德軍爲保全文化及人道計，而自動撤出羅馬之效果，今已爲反軸心軍抱相反之態度而破壞，開入該城之敵軍，遂於蒂伯河各橋樑前及其他據點遭遇德軍抵抗，故因此而毀壞羅馬之責任，今應專由英美負之，就羅馬之軍事價值而論，則德軍司令部久已視之爲不設防城市，並亦久已不再用爲德軍之供應根據地，故放棄該城，不致對軍事即有不利之影響，反之，反軸心軍佔領該城，未必在軍事上能有實益，在佔領之初，反將成爲負擔，蓋供應該城一百五十萬人民之糧食及水電等物，當得使反軸心軍司令部大感棘手而困擾，軍事不利之影響也，德軍今在羅馬西北，北面及東北佈成堅強之防禦陣線，阻其打通其北方出路，關於羅馬東南上游之戰事，則亞氏得其勢而有所發展，敵軍似欲沿阿爾本山北坡向南突進，以便進抵蒂伯河口，果爾，則德軍西翼將受其切斷與包圍之危險，但德軍在中軍西南方面，予以英勇抵抗，並將極西翼撤至下蒂伯河，故敵軍之企圖終未獲達，美軍包抄德軍中路之行動，亦屬失敗。

△中央社五日柏林電 據海通社訊：希特勒蓋不欲羅馬古城受戰爭之摧毀起見，已令德軍退出羅馬，德軍總司令部，因始終未有死守羅馬之意，德後衛部隊在過去數日中，在城南阻止敵軍迅速推進，使主力部隊，得以撤至更有利之新陣地，而敵方之包圍計劃，遂全部失敗，今後羅馬一百四十萬居民之糧食，已當由敵方設法供給，此固非輕而易舉之事也，自東及東南向羅馬推進之反軸心軍，在阿爾班山麓及向巴格那，受創頗重，德軍一小隊，堅守卡伏山，直至彈藥用罄爲止，始行引退，敵方之法軍坦克軍隊，在隆加羅洛！巴柔斯特里那！卡夫區被創至重，蒂倫尼安海岸德軍撤至蒂勒河下游，幾未受敵軍之阻撓，德機晝夜向敵軍轟炸，昨日空戰中擊落敵機四架，北義德高射砲，亦擊落敵機五架。

△中央社五日柏林電 德國新聞社訊，德軍方面於今日透露，義境美軍司令克勒克將軍違反反軸心軍最高軍事當局屢次聲明，承認羅馬爲不設防城之諾言，忽於週五直驅攻羅馬郊外之德軍，德軍不以羅馬爲抗敵之中心，德軍殿後部隊力戰，使敵軍進退維谷，直至戰事已逼近羅馬之東郊及東南郊，該殿後部隊完成重要任務，使蒂巴河（該河經過羅馬）以南之德軍，得以安全解脫，正足證明其優秀之訓練及作戰之英勇，英美空軍既亦已加入作戰，該城之無價之藝術及文化珍品，已受威脅，再反軸心軍已担負供養該城百萬民衆，及三五萬難民之責任，此事殊不易爲，蓋該城之大部份之糧食及其他貨物，均須取之於海外也，且美軍既不能與義境德軍總司令凱塞林元帥之部隊交鋒，故由作戰觀點而言，反軸心軍之佔領羅馬，實係一種挫敗。

敵美慾壑難填

圖佔領全球戰略基地

△中央社六日衛京電 據海通社訊，紐約消息，美國新聞週報，已間接承認美國現在之政策，爲獲取世界所有軍事根據地，該報稱，羅斯福從未忘記法屬馬丁尼克，曾一度爲威脅加勒比安海之匕首，法領達加，亦不得任令變成危害西半球之通徑，倘無特殊保障，羅氏不願恢復法國之殖民地，羅氏之延緩承認戴高樂，即因戴氏拒提此項保證，對義國亦採取同樣政策，白宮要求對義國前此殖民地所有海空軍基地，有自由進出之權，美政府對於現在紐芬蘭，柏慕大，西印度，及英屬幾阿那所擁有之基地，均有永久佔領之意，關於前此反軸心對於澳洲，紐西蘭，及加拿大，美國之援助，比其母國爲多，故美國之態度，亦非漠不關心，格林蘭及冰島，現爲北大西洋英美共同防地，至於現由英軍佔領之阿索里斯群島，在美國策略中亦佔重要地位。

義雷擊機襲直港

擊沉敵船四艘重傷二艘

△中央社六日柏林電 德國新聞社空中特派員法里少校訊：當義雷擊機奇襲直布羅陀港時，視線極爲清晰，義機雖遇猛烈之防禦砲火，仍能實施低空襲擊，英美船舶之停在該港內者，企圖以煙幕掩蔽，但被擊沉者四艘，共重三萬噸，於被擊中起火後，即告沉沒，其他敵船二艘，則受重傷，義機自遠地飛來，但機員終克服一切困難，彼等在地中海區及對遠距離標的物之襲擊，曾有顯著之成功。

瑞典總司令 勉國人備戰

△中央社五日瑞典京城電 據海通社訊，瑞典軍總司令「容格將軍」，於馬爾摩演說謂，瑞典隨時有以戰爭姿態之行動，保衛中立之可能，吾人雖有保守中立之決心，但仍有被迫而武衛之可能，故吾人當利用每一機會，從事備戰云。

邱吉爾將於本週 向下院報告戰局

△中央社五日瑞典京城電 據海通社訊，倫敦消息，英國首相邱吉爾，將於本週內向下議院報告戰局云。

英美與西訂約

蘇聯表示極度不滿

△中央社六日伯爾尼電 據交換電訊：莫斯科訊，蘇聯「戰爭與勞工階級」以憎恨之詞，批評英美與西班牙所訂折衷協定，謂此項妥協辦法，使弗朗哥氏得繼續供德國利益作供應與出口行爲，反軸心方面之強力，雖足以粉碎其企圖，但吳知所以達其目的之措施云。

法叛逆委員會 發表改換名稱

△中央社五日衛京電 阿爾及爾法叛逆委員會三日發表公報稱：今後該委員會改稱爲法蘭西共和國臨時政府。

英國作家指摘 英美新聞檢查

△中央社五日日內瓦電 德國新聞社訊，英作家克明斯在「新聞紀事報」上撰稱，英美在開羅之新聞檢查，頗令人驚異，渠曾見英美各報特派員，獲得准許向國內報告事項之多，曾在開羅工作多時之某英國新聞記者，告渠稱：開羅之檢查員，對於各主要新聞，幾無一不加註銷，因此無法由彼處作真確之報道。

臨時配給棉布零售商地址（續完）

零售商號次	門牌	商號名稱
		△華陽路
681	263	天寶祥義記
		△富民路
682	271	恒大祥興記
683	152	協泰新
		△常熟路
684	91	儀通商行
		△中正北路
685	193	成昌祥
		△衡山路
686	967	安記
687	994	同益祥仁記
		△華山路
688	1133	元大祥新記
689	1169	順康
690	1217	勤康門市部
691	1221	公大祥
692	1225	震大祥
693	1213	晉康
694	1265	震泰新
695	1996	安興祥
		△法華鎮
696	2026	新昌祥久記
697	785	鴻泰昌
		△北新涇
698	177	同大經
		南市 △和平路
699	1170	慶源
		△中華路
700	1515	福大祥成記
		△松雪街
701	160	仁昌立記
		△大境路
702	103	振華
		△方浜路
703	211	燧昌祥
		浦東 △東昌路
704	214	新泰協
705	281	友綸
706	313	大豐和同記
707	319	同昌新
708	324	一大祥文記
709	327	鴻大祥
710	329	榮大祥協記
711	333	寶大祥申記
712	427	興昌泰
		△老白渡
713	10	寶昌雲記
		△慶寧寺
723		金家橋
721		金家橋 閔慶祥
		大生昌

棉布臨時配給零售價（一）

貨號	貨名	每市尺零售價格
	△本色類	
1	16磅粗布	13·00
2	14磅粗布	11·90
3	13磅粗布	11·10
4	11磅粗布	8·90
5	9磅粗布	7·90
6	12磅細布	9·70
7	12磅細斜	9·60
8	16磅粗斜	14·20
9	八四原布	9·10
10	坯布	13·10
	△漂白類	
11	頭號漂布（坯布坯）	16·20
12	漂布（細布坯）	12·30
13	漂細斜	12·00
14	16磅漂粗布	15·60
15	11磅漂粗布	13·90
16	11磅漂粗布	10·80
17	16磅漂粗斜	16·80
18	漂白八四原布	10·40
19	頭號白洋紗	17·00
20	白素洋紗	15·60
21	白帆布	24·60
22	白素瓶紗	16·50
23	白小格瓶紗	13·40
24	100支白府綢	58·10
25	80支白府綢	31·40
26	60支白府綢	29·60
27	42支白府綢	19·00
28	金紗白府綢	17·40
	△加工染色類	
29	190頭號士林布（坯布坯）	19·80
30	190士林布（細布坯）	17·20
31	160士林布（細布坯）	16·90
32	淺色士林布（細布坯）	16·10
33	什色士林布（福利多布緞坯布坯）	19·30
34	安安籃布	15·00
35	大紅納富吐布	13·50
36	藍色納富吐布	13·70
37	頭號標準色布（坯布坯）	17·90
38	二號標準色布（細布坯）	11·20
39	元色細布	12·10
40	元色細斜	12·00
41	元色洋紗	17·40
42	16磅靛月粗布	19·50
43	13磅靛月粗布	16·70
44	16磅靛月粗斜	20·70
45	靛月細布	15·30
46	靛月細斜	15·20
47	16磅靛藍粗布	18·40
48	13磅靛藍粗布	15·70
49	11磅靛藍粗布	13·60
50	16磅靛藍粗斜	19·60
51	藍色細布	14·40
52	藍色細斜	14·20
53	16磅元粗斜	17·00
54	16磅元粗布	15·80
55	什色八四原布	12·90

金融圈

各地小麥已豐登 麵粉廠全部開工

粉麥會正商討收買新方案

商統會粉麥專業委員會，以本年蘇皖各地區麥季即將見新，實施統收統配，自應準備加緊繼續進行，爲使本年下半年粉麥統制工作，更趨完密起見，現已召集中日委員會商，實施收配新方策，對於收配價格，亦將規定合理之標準云。

（又訊）昨據糧食方面消息：本年蘇，浙，皖三省小麥，已於上月間先後登場，其收穫數量，較諸往年增加，同時蘇北小麥收穫狀況，亦屬近年稀有之豐收現象，第二次收穫本年第一次二月份之收穫，經由理想之良好成績，總收買爲百四十八萬噸，較第一次增加二倍，其他各省增收成績，亦相當可觀，詳悉本年春耕開始以來，各大銀行均參加入各種貸款與團合作，其貸款額，幾作收買小麥糧食等主要物資之用，總數約在一百億萬元左右，現各地小麥已絡續運至京滬兩地，是以該兩地大小麵粉廠已準備全部開車，所有全部麵粉成品，則逐漸填充京滬兩地民食需要。

麵製熟食 五期配粉

此次上海區麵粉統配處對於各業公會配給數量，業經調整，現麵製熟食業同業公會，已分別將會員業務類別造具名冊送請統配處審核完畢，並將粉證交給該公會，今該會已將各項手續次第辦妥，特定於今（七日）日上午九時起會同統配處人員在各零配處散發會員粉證，屆時可憑證領粉。

棉統會再度提高 棉花收買價格

每擔爲九千五百元

棉花一項，係屬重要物資之一，且爲製造棉製品之唯一原料，物資統制委員會上海事務所會與各有關方面聯絡，續將制定「棉花統一收買及配給規定」，對三省二市所產棉花，包括籽花及花衣之統一收買及配給，均有繼續實施明確之規定，昨記者探悉，華中棉花收買價格，自四月十八日於原定價格八千元一擔爲基準後，進行收買價格等方面仍未能順暢，茲棉統會爲適合目前物價趨勢，特再提高爲每擔一千五百元，總計每擔收價爲九千五百元，業於本月一日起實施，至於昨年底由中日双方銀團貸放之收買資金，自提高收買價格後，已感不敷，此次再度漲價，棉統會業經中日銀團再有新貸款數億元放出，又現在主要收買地區爲南通，東台，太倉，海門，啓東，江北等地區，此外上海，南京，無錫，蘇州，寧波等江南地區，亦有若干數量收買云。

棉花品質實施檢查

△又訊 棉花統制委員會，自在上海，南通，海門，太倉，東台，無錫，嘉定，杭州，南京，安慶各地設立公庫，實施收買棉花以來，成績異常良好，迄今已達三十八萬餘擔，其收容於公庫之棉花，全部由品質檢查人員檢查其品質，茲悉棉花收買同業協會，規定品質撿水檢查步驟採取樣品數，五十包以下採樣二筒，五十一包至一百包採樣五筒，採取樣品之重量，每筒約爲一斤，檢查棉花品質種類爲本地種北市棉，檢查之，攙雜之檢查以制定之天秤檢查云。

昨日華股行情一覽表

股名	行情
華股投資	[illegible]
中興振業	[illegible]
久安實業	[illegible]
利中實業	[illegible]
新亞建業	[illegible]
建築地產	[illegible]
永興地產	[illegible]
新綸地產	[illegible]
中法藥房	[illegible]
新亞藥廠	[illegible]
新星藥廠	[illegible]
明星香水	[illegible]
大中華火柴	[illegible]
森茂化工	[illegible]
中華電影	[illegible]
中華書局	[illegible]
世界書局	[illegible]
商務印書館	[illegible]
永安公司	[illegible]
新新公司	[illegible]
國貨公司	[illegible]
中紡紗廠	[illegible]
永安紗廠	[illegible]
信和紗廠	[illegible]
榮豐紡織	[illegible]
中國內衣	[illegible]
仁興染織	[illegible]
振中織造	[illegible]
五和織造	[illegible]
大東織廠	[illegible]
景綸衫襪	[illegible]
景福衫襪	[illegible]
鴻興織廠	[illegible]
中國毛織	[illegible]
中國絲業	[illegible]
美亞織綢	[illegible]
南洋煙草	[illegible]
通惠機器	[illegible]
康元製罐	[illegible]

浙東物資統制會 規定商品搬入手續

△本報鄞縣訊 浙東物資統制會，以去年所規定之商品搬入手續，商人多不依手續辦理，故曾加以斷然措置，茲經濟局及百貨業同業公會與浙東物資統制有關方面商妥，今後浙東地區物資搬入手續六條，凡以後各業搬入物資，能依照該項手續辦理者，不受配給或沒收之處治。

一，各業同業公會會員由上海搬入物資來寧波時，應先填具規定物資搬入許可書，送經各該公會先行審查。

二，各同業公會收據上項搬入許可書所需之審請人，應先查明其是否爲公會會員，如係審查無誤，則即於原許可書上，加蓋公會圖記，轉呈經濟局核辦。

三，經濟局對各業公會所轉呈之搬入許可書，經核定後，轉浙東物資統制委員會蓋印發還。

四，請人取得上項搬入許可書後，方能向上海搬運物資進口。

五，物資運抵寧波時，採辦商號應於三日內填具物資搬入申告書，呈送經濟局，轉浙東物資統制委員會申告，經核定發還時，方得出售。

六，違反上項手續者，予以配給或沒收之處分。

一區外日用品登記 今日已爲最後一天

市經濟局自上月廿一日，開始辦理一區以外各區日用品存貨登記，截至上月底止，已登記者，計肥皂八十二家，約一萬九千餘箱，蠟燭九十八家，三千八百餘噸，火柴號業四十五家，二千七百餘聽，洋燭號三十二家，四百餘箱，茲因商號衆多，不及登記，紛紛請求延期，當局爲體念商艱，爰特展期至今（七）日下午五時止，凡未登記之存戶，盼速往該局第四科申請登記，幸勿自誤，至於該局所頒發之登記表格共三紙，計主要物品登記，申請書二份存局，其餘主要物品登記書一份，交申請人收執，前以登記書號碼尚未編竣，故未即發回，頃悉所有登記書號碼，業已編竣，申請人可於即日起，携同收據逕向該局第四科，領回登記書。

商市拾零

米糧重趨上展

米糧市況，昨又重趨上展，緣因青黃不接期中，農民出售者已少，致來源難以增加，因此供應仍未見充，販戶復懷居奇之念，價乃再度步被抬高，厚粳提升至八圜八級，薄稻八圜三五級，洋尖八圜三級，糯米九圜元實。

日用品續趨昂

日用品火柴，洋燭，肥皂等，一度告疲，蓋受銀根緊縮以及物資調查登記聲中，各方納貨頗爲幼稚，故勢能旋漸久，如肥皂一項，現因米糧外漲影響，廠方工料支出超增，人心極度向榮，故貨方又告扳俏，而價續昂四五級，火柴尚呈堅穩甚鮮榮辱，洋燭價高不斷云。

江陰消費特稅 一律普遍開征

△本報江陰訊 江蘇無錫區稅務分局江陰支局，前奉令就本邑縣區，征收物品另售，筵席旅館等兩項消費特稅，因各職員推行得力，經過成績良好，近闢該局又奉上方命令，著令自五月十六日起，縣各鄉鎮村區域，一律普遍開征，該局奉令後，立即派員分赴本邑各鄉鎮村，普遍征收，因是項稅捐，全係充實戰時經濟，一般商民，莫不踴於照納，故數日以來，收數已頗可觀云。

經濟漫筆

衰落中的投資力

雨山

拿現階段的情形來說，無容諱言的是投資力正在迅速地衰落，反顧在民國三十一年及三十二年兩年間，由於華股交易的熱鬧，當時的投資力，發展到了空前蓬勃的程度，如果有新創的公司，或公司實行增資，一經招股，非但立刻如數招足，並且往往溢出原額達一倍以上，借乎社事業家對於投資力沒有善於利用，只是死亂地運用在投機囤積方面，反而加深了經濟上的困難，簡直阻礙了工商業的正當發展，直接更促使投資力，因受到投機囤積的惡果而開始渙散了。

其次是因物價上漲過巨，各種經營方法，都遭到了現實的束縛，造成開廠不如開店，開店不如攪攬的反常現象，於是投資力便轉成爲小經紀資本失却了生產的力量，而變成了消費的販賣和中間轉賬的剝削資本，可能招致的後果是加速物價上漲，增重人民負擔，甚至使消費和生產的比例，愈離愈遠。

投資力乃是工商業的保姆，增加生產的原動力，過去既然濫用了投資力，現在應該如何恢復其力量，而運用於正當生產事業方面，甚望事業家熟籌良法，完成此種任務。

米糧統制委員會通告 第十三號

（爲米糧搬入滬市申請護照或證明單絕不收取任何費用由）

查米糧搬入滬市申請護照及領發證明單規定種類及使用辦法前經通告在案關於採辦商或登記米店或農民之米糧搬入滬市 請領正式或臨時護照及證明單時本會及各發照所絕不收取任何費用 特此通告

主任委員 袁履登

上海特別市糧食局佈告 食配一字第三二〇號

爲佈告事查本局關於發給第七區內市民各項戶口配給米糖油等證另行規定外自第二十七期起業已根據五月底止所登記之人口數補發各戶口單及戶籍證並分發各保甲長於各戶長或其代表人於受得通知後攜同著色總戶口單及戶口米購證向指定之分發處領取配給證如有未能領到者可於每日下午二時至五時至本局配證股詢問合行佈告仰各遵照此佈

中華民國三十三年六月六日 局長

中國網業股份有限公司開幕公告

本公司擇於六月七日正式開幕 恭請 光臨指教 恕不另柬

中國網業股份有限公司 董事長 盧寵之 常務董事 董事 董事會謹啟

附啟 [illegible]

中國網業股份有限公司 掉換股票啓事

[illegible]

中國網業股份有限公司

利生信託銀行董事會謹啓

本行由利生信託公司增資改組成立開始營業之期敬備茶點恭請 光臨指教

行址江西路北京路口三九八號 電話一七四〇〇 一七四〇九

毛霖律師 設立崑山事務所聘請劉復興君爲總務主任啓事

本律師在崑山設立事務所凡崑山地區訴訟及非訴訟事件委託者請逕與劉君接洽可也

陸冲鵬爲長男晋年授室啓事

國曆六月七日下午四時假座靜安寺路康樂酒樓爲長男晋年與吳女士舉行婚禮敬備喜筵恭請 親友 光臨 二時半至四時行禮六時入席 恕乏函約諸希亮察

開幕預告

本商店精製各式男女皮鞋各種皮件 茲擇於本月十日（星期六）開始營業恭請 各界仕女惠臨參觀

開幕期間犧牲品一律七折 其他高尚貨品全部九折

北四川路九〇二號（虬江路北首） 電話四五八七二號

金龍皮鞋商店謹啓

新華公司

總店泰山路九七三號 支店靜安寺路一〇五三

特別大廉價

新貨三星牙膏每支三十五元
4242支麻紗男背心每件七十五元
兩熟漂毛巾每條五十五元
麻紗女套襪每双三十九元

富華公司 華華公司

靜安寺路九四六號 | 咸陽路泰山路轉角

世界書局最新出版 劇本叢刊

重訂優待辦法
一次購十冊以上者特價九折計算
一次購廿冊以上者特價八五折計算
一次購卅冊以上者特價八折計算

俄國名劇叢刊 已出四冊
羅曼羅蘭戲劇叢刊 已出三冊

益豐鐵工廠

增加生產！ 限制電力聲中 解決動力問題

木柴引擎

海防路人和街一二一至三號 電話：三八〇一〇 電報掛號一一六三

本市工商實業界領袖 昨設宴招待陳市長

各局處長均被邀出席作陪

本市工商實業界領袖聞蘭亭，周作民，袁履登，李思浩，唐壽民，吳震修，陳彬龢等五十餘人，因鑒於陳市長於汪主席赴盟邦養病代理國政後，備極辛勞，爲表示敬意及慰問起見，特於昨日下午一時，在法商總會設宴招待，本市各局處長，亦被邀出席作陪，席間由林康侯代表致詞，略謂：『今日本市工商界同人，歡宴陳市長，及市府各局處長，殊深欣快，市長自代理汪主席處理國政，備極辛勞，吾人特作進一步之擁護與敬意，在此非常時期中，工商界同人得賢明長官維護，得以安居樂業，正如家庭間之子女得慈愛之父母然，昨日在市政諮詢委員會席上，市長曾述及諮詢委員雖名額有定，但各界有何意見，均可提供參考，吾人願今後俾諮詢委員會在生活必需品，治安，財政，教育，鄉區等從事各種研討，與市政長官緊密連絡，建設新市政云。

願工商界領袖精誠合作 衆志成城和平必獲成功

歡宴席上陳市長闡明信念

旋由市長起立答詞，略稱：『今日承工商界各界領袖招待，至深感謝，回憶國府還都之初，既非僅依若干人之意志而樹立政府，亦非僅以若干人之地位與日折衝，實基於客觀情勢，非但不足以推進全面和平，明知和平艱難，非旦夕可致，但爲事所應爲者，乃不辭艱辛以赴，四年以來，此種信念，堅固不移，今後亦復如是，但和平建國工作，非僅政府一方努力所可完成，諸位爲工商界領袖，亦爲國家優秀份子，雖相與努力，深信中國和平必獲成功，即東亞和平，以至世界和平，亦得一保障，國府除促進全面和平外，實無其他目的，上海爲全國之心臟，南京爲全國之首都，心臟與頭腦有密切連繫，而上海又爲經濟中心，上海問題能解決，中國問題，即解決過半，本人受命長滬之初，正值動亂時期，深知責任重大，不獲辭責，且勉從事，於今日，其中艱難困阻，雖自己可恕，諸位可諒，但恐歷史不能寬宥，故益堅其鞠躬盡瘁之心事，所可斷者，租界既已收回，行政得以統一，雖尚有若干問題，事實上已無條件上之束縛，正如賣身契約，既已取消，則如何獨立自由，惟在自己努力，觀念及此，深冀工商界領袖，精誠合作，所謂衆志成城，斷必獲成功，不幹則必遭失敗，本人謹以國府市府兩地位，對諸位申明以上之信念，並懇諸君鑒諒也云。

文化資料編譯館 今日舉行成立大會

（本報訊）本市文化界人士，爲研究中國新文化之建議，謀通中日文化之交流，並蒐集有關資料編譯出版起見，特組織文化資料編譯館，由李權時，吳湖帆，陳彬龢，陶晶孫及小竹文夫等爲理事，並由陳彬龢爲館長，小竹爲副館長，定今（七日下午二時），假中日文化協會舉行成立大會，將來該館除編譯及出版日本學術書籍外，並促進中日學者之連絡及編譯人材之養成，對中日文化交流，必多貢獻云。

防止冒領滙款

郵政儲滙局訂定辦法

邇來郵局滙票，迭有發生被人拑竊冒領滙款情事，郵政儲滙局，爲維護公衆利益，鞏固郵滙信譽計，規定嗣後開發各種滙票，得由滙款人指定憑受款人之市民證兌付，其辦法如下：（一）滙款人設欲將滙票憑受款人之市民證兌款者，得在滙票請購單上，除由滙款人照常填列受款人之姓名外，並須將受款人之住址，一併註明。（二）所有憑市民證兌付之滙票，是請兌款時，未能繳驗受款人之市民證，或繳驗之市民證上所書姓名住址與請購單上所列受款人之姓名住址完全不相符合者，則須取保兌款。（三）此項憑市民證兌款之滙票，以寄交個人者爲限，上項辦法，業已由儲滙局通飭各郵局即日實施云。

郵局積存郵件 業已全數送達

郵政局於怠工期所積存之郵件，截至昨日，業已全數送達完竣，據記者探悉，郵政當局，除於最近發放各郵員每人二千元臨時救濟費外，已允於本月十五日前將各員工之薪給，予以調整云。

小倉經濟顧問來滬 將與經濟界相互懇談

小倉最高經濟顧問，於昨（六）日下午來滬，預定一星期之勾留，此次就任後始與上海中國經濟界人士作種種懇談，新木主任顧問，亦自五日起在滬逗留中。

記康正平攝影箇展

小雪

新聞記者的生活，說起來原屬於多面形的，他們的足跡有時到過佈滿火藥味的前線，有時停留在滿眼奢聚的風景區，或是過着都市人獨有的生活，接觸的事物，便綜錯複雜，巨細畢備，然而就一枝紫毫，描寫若干人物事蹟的實記，雖亦有動人之處，但若與攝影記者以藝術手段所組織成的活動紀錄相較，單就活潑的畫面而論就不免遜色。

攝影記者康正平君，正是活躍在新聞攝影界中的一員健將，他既具有優秀的藝術手段，兼有倔强的性格，背上一架精緻的『萊卡』，縱橫南北，已經有了十餘年的歷史，重要至國府主席的出巡，細小如一個紀念集會，都有他的足跡，孜孜不倦，埋頭於『深入報道』的工作上。

康君的攝影作品，平時在報章雜誌上，常有發表，但是因爲限於印刷的條件，便失其真相，而且他所有精彩傑構，又不肯輕易示人，最近由三數友人的要求，假康樂酒家舉行個展，這是在初夏沉悶空氣間的一個輕快消息。

展覽會經過若干時日的準備，終於在昨天揭幕，由康君平日雖知康君的作品，但因爲這一次有無數不易多見的特殊出品陳列，所以亦參與盛會，作壁上之觀，瀏覽一週，後覺得無論人物，風景，或是動物靜物，都有值得推薦的價值。

照片爲影展出品之一：大佛山。

關於風景的攝影，凡康君足跡所到的名山大川，一樹一塔，都以優美的角度，製成了綺麗的圖畫，像『吳山烟雲』的幽雅，西子湖畔『斷橋』的清秀，『精忠墓』的莊嚴，和平場的慈祥，以及『大佛山』那一幀的雄偉氣魄，與姑蘇報恩寺塔的象徵着壯志凌雲，使人有臥遊山水之感想。

在都市裏，充滿烏濁空氣的地方，康君以其超然的鏡頭，找出了有血有肉的故事，如『生之泉源』，是描寫出近郊采販掙扎於生活線上的情形，又如『清算』的那一幀，刻畫着中國人民向惡勢力清算血債，與拆除銅像時的熱情無異是新中國復興途上光榮的一頁，其他都市方面的風物，亦被個情的介紹，『都市之光』的奇特，與幾個公園的精緻場面是我們平凡的目光所不易發見的。

自然界隨着季節有意測的變幻，這裏充滿是四季中值得留戀的畫面，冬季的『雪景』，『雪後林園』，『凍湖』，滿紙寒意，『春歸何處』，描寫着少女的哀怨，初夏的淳靜，則又別有一番風味，『扁舟夕照』，『金山晚霞』，是秋意盎然，上了油色的『晚霞』，愈覺得可愛了。

動物攝影中康君最成功的是『鶴』的生活與動作，鶴是清高的動物，儼然是脫去凡塵的隱士，若『鷺鳴於天』的鶴鳴，實爲不可多得的傑作，另有『得意』『美姿』，幾幅超然的姿態，活躍紙上，他如『春江水暖』的鴨群，與果物中的荷，梅，菊，幾乎可以亂真。

人物寫真有大明星李香蘭最新攝影若承壽的歡舞，但歷在場內的『慈懷』是一個天真活潑的孩子，誰都會發出會心的微笑。

記者與康君曾於去年夏季同赴蘇江津浙地區觀光，適逢汪主席蒞鎮視察，所以康君獲得了珍貴的收獲，主席在焦山華嚴閣瀏覽長江時，與寺僧閒談的歡笑容顏，今天又重現在吾人目前，我們默默的致以敬禮外，更盼望着主席早日歸來，同時收回租界那次汪主席蒞滬向民衆大會訓話的姿態，可以說是有無上價值的藝術品。

昨天會場裏懸着一付對聯，是『康新機案光必照，精鑒妙手是無遺』，我對於康君的攝影，正與此同感。

水兵訓練所信號特修兵 隆重舉行畢業典禮

到任海部長姜校長等三百餘人

中央水兵訓練所第九期信號特修兵畢業典禮，與第十期練兵，暨中央商船普通船員養成所第一期普通船員開學典禮，業於昨（六）日上午十一時，在南市斗姆閣路該所大禮堂隆重舉行，出席者計到國府海軍部長任援道氏，中央海軍學校校長姜西園氏，中央水兵訓練所兼中央商船普通船員養成所所長黃劇氏暨前田海軍首席顧問，名取首席輔導官，梁船員養成所長，以及各界來賓，該所全體師生等共三百餘人，十一時正，典禮開始，首由所長黃劇氏報告經過，並任命第九，第十期信號特修兵，第十一期練兵，第一期普通船員畢，繼即發給獎品。後即請任海軍部長訓詞，語多勉勵諄諄以確守海軍禮節，發揮所習技能，永遠獻身中國海軍，勉勵在場全體學員，繼由前田首席顧問致詞，及黃所長訓詞，末由第九期信號特修兵畢業學員代表致答詞，及第十一期練兵，第一期商船普通船員入學學生舉行宣誓畢，即全體高唱海軍歌，始告禮成散會。

全國度量衡器總局 劃一本市度量衡器

關於度量衡器，早經明白規定，戰後衡器紊亂，甚於極點，直接間接，足以影響小民生計，全國度量衡總局，爲切實整頓劃一起見，昨特分函本市各機關，今後在各該管轄境內一律改用市秤，舊有司馬秤等，一律不得沿用。

中支那麥酒組合 變更麥酒販賣價

本市各酒菜館及商號之麥酒配給，歸中支那麥酒配給組合辦理，茲悉該組合已於今日起，將麥酒販賣價格更改如下：（一）小賣販賣價格，麥酒大瓶一瓶，法幣六十元正，空瓶及舊瓶蓋須退回之。（二）酒菜館業販賣價格，麥酒大瓶一瓶，法幣八十五元正。（三）生麥酒販賣價格，每杯（1/3立）法幣四十元正，以上價格須另加稅金，如有違反上列價格出售者，各界可將該號名稱地址等隨時通知該組合，以便徹查，而予停止配給。又各界對麥酒容器（空瓶空箱及舊瓶蓋），須全部退回該組合，以便再爲製造。

腦膜炎危險期已過 兒童可入娛樂場所

據本市第一區公署佈告云：『案查本署，前因本區境內發現流行性腦脊髓膜炎，爲預防蔓延起見，曾佈告實施緊急處置，茲是項腦脊髓膜炎流行病危險期，業已過去，所有該佈告內甲項第二款『各遊藝場戲院電影院之負責人，不得准許十六歲以下之青年入場』之規定，自應暫停適用』云。

三七期配給烟 開始繳款出貨

配給捲煙，自經增訂價格以後，以所定數目，超過黑市價格，故購者極少，且時近霉季，捲烟不能久藏，故紛紛跌價出籠，即最上等之大英牌，亦跌進限價以內，其他中國烟各商，亦多以對折出售，茲悉華中烟草組合第三十七期配給烟，已通知各小賣商繳款提貨，於下星期一起可以零售，此次派烟，其金額統計在一萬〇四千萬元以上，甲級計一二三五九二元六〇元，乙種計六二三八二六九〇元，丙種三二四八三四〇〇元，丁種一五六七九〇〇〇元。

預防霍亂注射 已開始查驗證書

日來氣候下熱，本市衛生當局，爲防止霍亂發生，實施預防霍亂注射，據上海特別市地方防疫委員報告，上月受注市民，爲四十二萬一千三百七十人，交通要道已開始查驗證書，自十五日起，會同當地警察保甲，舉行普遍檢查，除妊婦及一歲以下嬰孩，患脚氣心臟病有浮腫，經醫師證明者免注，並發給免除注射證書外，其他須一律注射，以期周密云。

公用局昨起辦理 營業人力車登記

市公用局，業於昨（六）日起，在該局開始辦理營業人力車之登記，凡本市各營業人力車夫，無論未曾領有執照者，或前已向第一或第三警察局領有執照者，即如攜帶市民證，逕向該局申請，以便登驗登記，發給牌照云。

老閘分局昨召集保甲人員 舉行警保聯席會議

老閘分局，於昨（六）日下午二時，假座大舞台召集甲長以上保甲人員，舉行警保聯席會議，到有蘇副局長成德，保甲處長顧繼武（蕭剛代），日駐軍南地區隊長鬼塚中尉，防空班長勝少尉，一局警防科長山本寅一郎，防空科長大川（小林代）等各級長官，以及全體保甲人員八百餘人，由該分局長賀德惠，副分局長多武，總聯保長王賡讓主持，及偕同各股主任招待，並由軍警及自警團員維持秩序，準時開會，先由王總聯保長介紹正副處局長後，當由山本警防科長，大川防空科長（小林代），顧保甲處長（蕭代），鬼塚中尉勝少尉等先後致訓詞，對警備防空事宜詳加指示，語多勉勵，復由

賀分局長致訓

略謂：警察民衆化，民衆警察化，警保應取得密切聯絡保甲人員，須注意數點，爲須認識時代，並須有責任心，努力本位工作，自警團執行職務時，要態度和藹，保甲組織健全，命令澈底，保甲人員要明瞭公私生活的區別，人民在不違背法律的原則下，絕對自由，警保密切聯絡，保衛地方治安，維護地方秩序，警察與保甲人員，不得留難民衆如有，則可據實報告警局，當予嚴懲云云。

蘇副局長致訓

略謂：警察是推行國家法令的公務人員，與人民密切關係，可說沒有一分鐘可分離，所以在警察人民化，人民警察化的原則下，警民應密切合作，保甲是人民自治的組織，當和當地軍憲及警察密切聯絡，維護地方治安，輔助警察，解除人民痛苦，保護人民生命財產，及維護社會治安，務使人民安居樂業，努力生產，與盟邦站在同一戰線上，負起大後方戰士的責任，爭取大東亞戰爭勝利，並感謝盟邦協助之厚意，本區保甲組織，已有數年，尤其老閘區，可說是保甲模範區，過去各位保甲人員之努力服務，本人甚表感謝，云云，後由多武副分局長致詞，特別自警團長劉協助報告工作經過，最後由王廉方致閉會詞，至五時許始告散會。

津聯隊捷報初傳 三比一克服聯誼

津聯足球隊征滬第三砲與聯誼對壘，於昨日下午五時半，在跑馬廳舉行，津聯昨日表演出色，以三對一反敗爲勝，擊退聯誼，初傳捷報，裁判吳吉祥鳴哨一鳴，開始接觸，聯誼前鋒挺進李義臣牛刀小試，津聯守門台爾卡，從容撲出，未三分鐘，津聯大舉反攻，C聯強退於中原，李角度大好，似傾肉搏戰門，在十三分鐘際戰局頓時間而緊張，展開津聯克脫里尼積極目的地，聯誼劉鏡漢撲個空，幸李天生一腳解圍，才化險爲夷，爾後津聯勃萊柯尼，不讓手觸球體，犯十二碼球，由李義臣操刀，憚牛大腳起處，台爾卡躍起接住，雖球兒接住，裁判宣作無效，重行再罰，李再作劊子手一蹴而中，戰閱告一段落，聯誼以一球佔先，場地再比再戰，津聯大調人馬，果然成效，攻勢大盛，聯誼吳祺祥在禁區觸球，罰十二碼球，亞托利提刀，拔成平等，聯誼諸將，疲態畢露，力不從心，卅分鐘，津聯勃里尼乘對方陣脚不定，在混軍中送中，成二對一，後來居上，津聯越戰越勇，萊勃州斯傳遞，勃脫利尼妙中而返，成三對一，聯誼反攻甚力，無奈時不我待，時間告終，聯誼以一對三敗北，津聯對西聯之戰，定明日舉行，因跑馬廳場地未空，故在何處，尚在定奪。茲錄兩隊陣容于后

△津聯
台爾卡
勃里尼 克脫里尼
亞托利 隆賓 勃萊柯尼 萊勃州斯
○ 勃脫利尼 ……

△聯誼
劉鏡漢
李天生 吳祺祥
…… 李義臣 ……

衛生運動週 業於昨日閉幕

上海特別市政府及一區公署，聯合保甲及青年團當局，得發起之衛生運動週，已於昨（六）日閉幕，聞成績相當圓滿云。

第三號綜合聯票 加配豆粉一市斤

由於食米問題之嚴重性，米糧配給當局，現正盡力救濟，並設法增加戶口粉數量，據記者探悉第三號綜合配給聯票，將配給碾一號粉一市斤外，加配豆粉一市斤云。

粵同鄉會廣播 葉理事致詞

本市粵同鄉會，於本月六日晚八時至十二時三十分，假座黃浦電台廣播，該會常務理事葉雪松氏，對該會過去工作，及將來計劃進行之福利事業，致懇切之講云云。

劉奇峰國畫展覽會 今在甬同鄉會揭幕

津門畫家劉奇峰，精研繪事，歷遊名山大川，對於國畫，深入堂奧，爲提倡東方美術計，出其近作數百幅，定於今日起至十三日止，假座甬同鄉會四樓展覽，陳列作品，洒脫出塵，作風較往昔大有邁進。

民食前途樂觀 米統會便利領取護照

本市民食疲和，移動限制後，米統會根據京滬兩市民食米臨時措置綱要，擬訂米糧搬入區市辦法，申請及領取辦法，並規定其種類及使用辦法，通告實施，茲爲探辦商暨豆記米店及農民之米糧搬入本市，請領正式或臨時護照及聲明單手續便利起見，聞該會以及各區臨時護照所，絕不收取任何費用，現已通告週知云。

教局華影招待教職員 將映向天空決戰巨片

市教育局與中華電影公司，定於六月十一日上午十時，在美琪大戲院招待本市各校教職員，觀映最新出品之『向天空決戰』記錄片，該片對於教育有密切關係，除將招待券分發各區，轉發各該校教職員外，尚留該券四百張，凡未經領到之各校教職員，如欲前往參觀者，可由服務學校，函該局第四科索取。

申報助學金足球賽 東華僑聯後日會師

申報助學金足球義賽，足球東華對僑聯，已定後日（星期五）下午五時半在跑馬廳舉行，籃球中青二廳西青，則將於下週在中青健身房交綏，足球門票分普通座（大看台）二百元，及特別座榮譽座（均在場內）二千元，五千元及一萬元等，場內座每種均限一百人，萬元榮譽座，由該館社長陳彬龢主持捐銷，又悉僑聯爲增厚實力，特向津聯借台而一二四將，俾與東華一決雌雄，屆時龍爭虎鬥精彩絕倫之鏡頭，必層出不窮也。

社會服務

補助費與膠鞋配給 不應併作一事辦理

編輯先生：前閱　貴報，得讀及教育局諭本各學校師生每名得買配給膠鞋一双之文。現悉各校學生曾已買得膠鞋，惟塘山路××××弄××小學某校長向學生說，每生須先付補助費國幣壹百元後，方得買膠鞋，否則不賣，舍姪回家面告，舜速付款，聞之心甚不解。後於四月廿八日，至該校向某校長面詢理由。據答膠鞋現已賣完你既是該生之家長，因何早不來請求登記云。茲有疑問數則：

（一）學費雜費等費，於開學前已付清，今該校欲加補助費，每生壹百元，不知曾得　教局批准否？

（二）據某校長說，家長須先付補助費後，方得發給配給證，頗涉及要挾之嫌，於理合否？膠鞋配給章程究屬如何？

（三）加收補助費，與配給，膠鞋事有連帶關係否，或作二事論？

（四）據某校長說，今學生一九七名，已付補助費買得膠鞋者有一五三名，該校存有名單可查，上數與教局配給數符合否，以上事實，懇在貴報刊登，並請加以解答爲禱，此致社會服務欄主筆先生，曹××謹上。

編者按，該校收取補助費，確保依據北區中小學八十餘校之決議案，並呈經上海特別市第一區教育會備案，毫無不合之處，惟與配給膠鞋原屬二事，如今竟併作一起辦理，在手續上似稍欠大方。至閣下因循觀望，不早請求登記，實屬自行放棄權利，尚有何話可說！不過，補助費一百元，却因之而豁免，反使該校長振振有詞了！

神經錯亂女子走失 如有見及者請注意

編輯先生大鑒：茲有一事，敬煩先生勞神代爲刊入，貴報社會服務欄爲感，緣有居住文登路1132號二層閣卓姓者，母女二人，母係在工廠做工，女從前受過極大刺激，因此人神經錯亂，知覺毫無，不能工作，住在家中於七日晨八時許，母因體力疲乏，付女五元，囑彼出外自買早點，不料一去不返，母曾找尋兩天，並無下落，日夜啼哭，飲食不進，此乃母子之天性，余曾代寫數張尋人條貼街壁，亦無着落，念及△貴報行銷廣汎及熱心服務社會，因特函懇代爲一登，則該女姓卓名桂㚢，年三十八歲廣東籍，長方臉，出時，着深常青布短衣褲，鵝灰色襪及鞋，如有仁人君子見及者，請送至文登路一一三二號，或撥電話三八三〇二號通知，當酬洋二百元，決不食言，倘能使彼母女重逢，實貴報所賜矣！此上，敬請撰安，　同者上。

蔣一樵問　茲□上海南洋間郵路已通，□地名須以日文繕寫，敬請先生設法代爲一譯西利伯士島及萬雅姥之日文書寫法。

編者答　西利伯士島，日文爲シリベスウ，萬雅姥，日文爲マンセロ。

徵求書籍　茲徵求丁福保源續編一本，願以張恨水著『春明史』全部十二冊交換。又本人藏有英文本電影雜誌等，欲交換文藝書籍，或各種日報。有意者，請函江西路三七四號一樓三號何星餘。

招請　七歲至四十歲……文字能克苦耐勞……脚踏車有意者請至……路八五四號……公司內面洽可也

本號學徒姚……李友記……六月二日不別而行……除職務……二區卅五保五甲……特此登報聲明……

遺失海保二區十四保七甲……市民證……特此聲明作廢

遺失新閘區第一聯保二保十四甲五戶……市民證一紙……特此登報聲明作廢

茲遺失第六八九七號……另……除向該號掛失外……聲明作廢

遺失海軍保甲六區……市民證……特此聲明作廢

遺失海保四區十四保八甲……市民證一紙……聲明作廢

遺失海軍保甲四區……市民證一紙……特此聲明作廢

遺失海保七區九保一甲七戶……市民證……特此聲明作廢

遺失南市方浜路……市民證……特此聲明作廢

遺失長壽路四……市民證……特此聲明作廢

遺失南市……市民證……特此聲明作廢

遺失江蘇南匯第五區……甲七戶……特此聲明作廢

遺失南市丹鳳路……市民證……特此聲明作廢

柏油紙　零售批發　華昌公司　百老匯路一七九弄九號　電話：四四二〇九號

天隆行　河南路658號　電話16658　機器油　零售批發　委託代賣

專門修理各種電氣冰箱　製造買賣電氣冰箱　遠東電氣冰箱公司　老靶子路五二號　電話四一〇〇八號轉

祥機華行油　紅車油　馬達油　香牛油　冷氣油　地軸油　牙子油　新電話：四三八〇五四

靜安寺百樂商場　五和織造廠　透涼羅　蚊帳

痔科　戴葆成　枯痔除管　不用刀割

包醫停經　同生醫院

不育停經　德國婦科博士　柏爾醫師

筋骨痛

興泰搬場　運貨　大型卡車　電話90593

新治瘰子頸

無線電

火油　永嘉化工廠

洗五金用

永安萬　八卦丹

券

皮貨衣服

小腸疝氣

中國婦科

二天濕毒

拜羅德自來水筆　Pilot Fountain Pen　書寫滑利　耐久無比

瘰癧專家朱少雲　專治瘰子頸

新雅粵菜館　南京路　節約午菜　價百念元　二人共食　豐美合算　電話九〇〇八〇號

嘉興老楊九牧　瘋科

專醫胃病　戴伯良

耳鼻科

葉鴻時　專醫腎虧

痔科　江岳縉博士

萬病立癒

腎病無憂　陳正陽

天津同春堂　包醫花柳

電除根治鼻茸扁桃腺

生生堂

浦東祝家橋瘋科　張嶺梅

老天德堂

蔣曉雲　專治乳岩乳塊

明華堂

骨癆流注　嚴再生

北京延春堂

七世祖傳　朱鹿賓　肺病　癆傷　吐血

加羅林群島鳥瞰

飛隼

托拉克島

托拉克位於北緯七度三十分，東經一百五十二度的地點上，不但是加羅林群島的中心，並且當日屬內南洋的中心，所以有「內南洋心臟」之稱。群島四周環有珊瑚礁群，中廣十八公里，寬十七公里，分七曜群島（月曜島，火曜島，水曜島，木曜島，金曜島，土曜島，日曜島）和四季群島（春島，夏島，秋島，冬島）二大部分，以春島爲最大，水曜島，秋島，夏島，月曜島等次之，各島多是拔海高聳的火山島，而「托拉克」一語，在馬來語中，本是「高山」的意義。

島中居民，爲密克羅尼西亞族中的「卡納卡族」人，人口在一萬左右，大多以捕漁爲業少數也耕種土地，所以島上產有魚類，貝類，蕃薯，椰子，香蕉，甘蔗等類多，這實是附近魚類繁殖極多，而且因島嶼地屬火山質，土地肥沃之故。群島中，夏島，水曜島上，設有公立學校，土人多攻讀於中，且讀日語，故島民多已以日語爲通用語，一切的情形，都與日本本國一樣，除了地屬熱帶，氣候炎熱，有熱帶動植物外，其餘實在找不出一些異處來。

托拉克島，又是內南洋航運的一中心，有輪船可通雅班島，雅浦島吊琉島，波納貝島，塞爾托爾克島，等地，東北水道爲最重要之交通孔道陸路交通則夏島，水曜島上有汽車可行駛。夏島是托拉克廳政府所在地所以是全群島產業，交通，政治的中心地。

雅浦島

雅浦島位於托拉克島之東一千七百公里，當北緯九度三十分，東經一百三十八度上，由四個主島及三個小島構成，島與四周也繞有珊瑚礁環。島爲火山島，地勢也頗高。

雅浦島在太平洋中，也是一個極重要的島嶼其形勢不亞於夏威夷群島。雅浦乃太平洋海底電線的中繼處，東經關島，琉球群島而達上海，西南經菲律賓群島，中途島夏威夷群島而達美國西海岸的舊金山軍商港，西北經琉球群島的沖繩島而達上海，西南則至荷屬東印度島西里伯斯島北端的萬鴉老，（殿拿多），在十二月八日太平洋戰爭未爆發以前，東通關島至夏威夷的一段由美國管理，北通上海的一段由日本管理，南達西里伯斯島的一段由荷蘭管理，到現在，除了關島至夏威夷一段中斷外，其餘全由日本所控制了。

雅浦島自一五二七年，被葡萄牙航海探險隊發現後，一六八六年歸西班牙，一八八五年，德國強佔雅浦島，德，西發起糾紛，結果西班牙失敗，乃於一八九九年將加羅林群島連同雅浦島一併售於德國，上次歐戰德國失敗，日本，美國爭奪雅浦島的代管權，幾引起戰爭，後經調解，將海底電線分歸三國，糾紛始得消滅，雅浦島面積雖小，但是在歷史上却已是爭奪了多次了。

島上的居民，有卡納卡族和知姆羅族兩種，卡納卡族是純粹的馬來土人，而知姆羅族則是雜有西班牙人血統的混血土人，前者文化比較落後，而後者則文化已頗高島上的貨幣，仍保持着元始的石幣，這種石幣乃是一種方解石，産於關島和吊琉群島，雅浦島上的乃是土人從南地以木船載來的，這種石幣，中有一孔，磨磋得很光圓，其中最大的，竟逾二擔重，直徑比人高二倍，須十數人始得搬動呢！

雅浦島的首邑設在島的東岸知姆羅灣畔，名多米彌，港灣良好，形勢險固，堪稱爲軍港，其地有輪船可至吊琉群島，薩班島，托拉克島，和麥來阿伊島。

吊琉群島

吊琉群島，當雅浦島之西南，北緯七度三十分與東經一百三十四度三十分上，是內南洋群島的最西島嶼。全群島之主要島嶼有吊琉島（巴班塔布島），科羅爾島，烏咯科薩貝島，阿鼈托乂伊島，貝里雷島，和安瓜爾島，日屬南洋總廳就設在科羅爾島上所以吊琉群島是內南洋群島的政治中心地。

群島的四周，珊瑚礁錯綜複雜的分佈着，組成了一個良好的港灣——馬拉加爾港，在日屬內南洋群島中，除了科路特和托拉克外，馬拉加爾港實在是最佳的港灣，現在是日軍的重要軍港。

吊琉島的居民，亦有卡納卡族和知姆羅族兩種，前者居於島中部的山嶺地，後者則居於沿海岸。吊琉島全形有似一條黃瓜，面積在日屬南洋群島中爲最大，中部爲山地，四周爲珊瑚礁環，山嶽相映，風景極佳。

吊琉島上築有公路，可行駛汽車，所以交通極便。島上產有蕃薯，椰子，甘蔗，芒果等。至於科羅爾島，則是政治的中心地。吊琉群島最南端有安瓜爾島，那是一個礦山島，中埋磷礦，儲量竟達三百萬噸之巨。

波納貝島

波納貝島當加羅林群島的最東部，托拉克群島之東七百公里，當北緯七度，東經一百五十八度二十分之地，全島形狀爲一輪射島嶼，外有無數細小島嶼，還有珊瑚礁，全島面積僅次於吊琉島，薩班島，而爲日屬南洋第四大島，波納貝島乃教尼安群島中之一大島。

全島地勢很高，山脈錯綜，峯巒連綿，爲全島河流的分水嶺。島嶼形勢很佳，日軍有警備隊駐於島上波納貝廳府就設在島的東北灣岸上。

再談大學生與侍應生

黃洪

「千葉」上，登刊兩篇關於「大學生與侍應生」的文章我都讀過了。銀絲君對於大學生荒謬的行爲，非常痛心，認爲他們再醉於紙醉金迷的場合之中，那末這許多大學生的前途，也就不堪設想了。這一點，我認爲很有理由，值得社會人士注意的。

剛踏出學校大門的學生，大多數易受金錢的誘惑，而覺得金錢是多麼的需要，所以，一旦踏入社會，祗在「錢」字裏翻跟斗，到那時候，還有甚麼心緒求學？

江紅君以爲大學生做侍應生，只不至於「同流合污」，原因是爲了「大學生是水準很高的智識份子，受過很優秀的教育，所以能明事理辨是非的。」

綜合二君的意見，不啻背道而馳，現在筆者再加以分析與討論。

首先，我們將銀絲君的意見來觀察。的確，在這物價飛騰高漲的年頭，教師清苦的生活，自然不言可喻，因此，教師在衣食問題沒有勉強解決之前，對於學生們的校內動作，甚至於教室內的一切規則外的行爲，也勢所難免，這許多都是學校方面教管的不嚴，換句話說，也是校方的不負責任，心目中祗有金錢而已，敷衍了事，於是學生隨着荒廢一天，結果：繳清了學費，自己得到是趾高氣揚等於零，但是，當我們目光移到這般公子哥兒的大學生後邊時，他們都是清寒而真正努力求學的學子，但反而遭到嚴重的打擊，求學的機會，像驚濤駭浪中的扁舟，不能有鞏固的保障，於是不得不設法覓求一個進益的機會，換言之，就是「半工半讀」制度，這樣便具有應付生活的條件，而得以安心讀書，並且也可以使大學生吸到社會的氣息。如此看來，處於目前環境惡劣中的大學生當課餘的侍應生，那的確是一個絕好的機會。

然而，我對於江紅君的「擇其善而從之，其不善而改之」一句，委實難以贊同，所以，我預備加一個討論。我認爲做侍應生的大學生中，未必準會如此；反過來說：我個人深深地憂慮着，憂慮這許多富有朝氣蓬勃，強有力的中堅份子，在不久的將來，恐怕沒有江紅君理想中的那麼美滿。因爲剛出校門的大學生，往往覺得金錢的可愛，尤其是意志稍爲薄弱的，更容易遭受着「錢」的諂媚，結果：不得志的就變爲咀咒社會，意志消極的青年，得意的，那無疑的，將社會多塗上了一層市儈風度的色彩。

不過，話又得說回來，智識份子的缺乏，對於整個的社會國家有直接的利害關係，也就等於說，在萬方多難的大時代裏，工讀制的需要，是刻不容緩的。爲了要求高深的學問，而非父兄的能力所及，此點之下，我們應該鼓勵他們，提醒他們，不使他們隨波逐流或同流合污，應該加強他們的信念與勇往直前的精神，向着黑暗的社會，準備作一堅強的掙扎和抗爭！

亭子間先生

瀟毅

一樣亭子間裏當居着一個中學教員，聽人家說他是一個大學生出身，從前也曾出版過幾種著作，可是，大凡越是肯寫作的人，越是高工作的就越是貧困，他當然也不能例外。

人家不知道他的名字，起初的時候大家都叫他「王先生」，但底他是個吃過墨水的教書先生，後來境況漸漸的不行了，進出老是這身油膩污穢破舊的黑長衫，房錢是常常拖延，也從沒看見過他好好地吃過一頓飯，於是，人家就瞧不起他，不再叫他王先生了，進出時沒有人理他，也沒有人睬他，背後都叫他「王小二」，房東徐太太又叫他「神經病」，窮到這般地步還要定上份報紙，看書看報是一些也捨不得賣，還時常帶些回家，所以有時也叫他「書呆蟲」！

房東徐太太的女兒是在初一讀書，又恰巧是王先生教的班上，於是，貞英——徐太太的女兒每到晚間總要叫王先生到她屋裏教功課，白天好像沒上課似的問長問短，王先生倒也是個熱心腸人，滿不在乎地紛紛解釋，徐太太可像煞有介事地以爲這是他應盡的義務，因爲他還欠着些錢呢！有時候他講得嘴都還得白上他幾眼，

「王先生可也不知趣。」

這天晚上八王先生還沒到徐太太屋裏的時候，却聽徐太太正在和貞英吵嚷着，徐太太的嗓子響震着牆壁，貞英却在牛鳴咽着。

「……來的學生，可是甚麼樣呀，真是人心不古，從前的先生都是彬彬有禮講道理的，現在，現在都伸手討起錢來了，唉，真是……」

徐太太拿着張通告紙在沒氣，貞英已恐懼地蜷縮在沙發裏，也已不是徐太太發氣的對象，這時，恰巧王先生好奇地伸出了頭，於是給徐太太抓住了這再好沒有的機會。

「王先生，來，來，我正有事要問你呢？」

王先生沒法祇能慢慢地移動着脚步，知道將有些討厭的事情發生。

「王先生，貞英說你們先生同學生要錢，並且說明天要繳，有沒有這回事啊。」

最後長長的一聲嗯，好像落在周吾的鞭打擊在王先生的心頭，這問題可就糟糕，徐太太可還兇狠狠地緊逼着。

「這，是這樣的，目前生活程度太高，教職員實在沒法維持生活，因此教育局發起了教職員補助金，希望學生家長能熱心捐助，辦法通告紙上都有，都有……」

王先生一口氣說了出來，恍恐地瞧着徐太太的臉色，也不知道自己剛才的解釋有沒有錯誤，徐太太可不放鬆入地緊盯着他。

「哼！王先生，你們都是先生，也得講些道理，知道些羞恥，怎麼就可以向學生伸手要錢：況且生活程度的高又不是高在你一個人身上，你要知道，我們也不是有錢的人家，自己沒飯吃去向誰捐呀，

「捐，捐，一天到晚的甚麼捐甚麼捐，要知道自己也快吃不成了向誰去捐呀？這年頭兒花樣可也真多，孩子好好地繳了學費還不能安安靜靜地念書偏是這樣那樣的繳個不清，要知道自己沒有這麼大的家產去捐呀……」

「媽！學校裏明天一定要繳的，說是捐給先生用的，通告上都寫明的。」

「甚麼？捐給先生的？這還成何體統呀，先生問學生要起錢來？還要限定日子，這，真是豈有此理，豈有此理，這種先生教出……老實跟你說，這幾天沒這些閒錢預備着將來再是什麼捐什麼捐的叫人家怎麼捐當得了？」

「徐太太！這可別客氣。」

「咦！誰跟你客氣呀？」徐太太的臉頓時鐵板了下來。

「是，是，我知道，所以這次的募捐分成二十元，三十元，五十元，一百元的幾種，隨便各家長的力量負擔，這倒可酌量好在各盡各的力量，也是好事。」

「那當然嘍，把錢捐給你當然是好事嘍，不過一個人可也得顧全些面子，長衫的人也要討起錢來那末叫化子將怎麼辦呀？哼，這次可就一個錢也不捐，我有這個錢寧願捐給叫化子，也可替我修功積德，總之，你們要錢就一個也不給！」

徐太太把一肚子氣都發在王先生身上，侮辱，兒剛，欺凌都集中在他身上，好像就是王先生一個周她討錢一般，王先生不能分辯些甚麼，忍受着，忍受着，可恨的他就是個先生呀，穿着長衫周人要錢的先生呀！

突然，貞英臉漲得緋紅地，哇的哭了起來，徐太太走過去安慰她，王先生可就趁機溜了去，用手帕揩乾額上的汗珠。

「貞英，別怕！不要緊的，我們不捐就是不捐，不情願捐給他那種不要臉的人。」

「媽，人家都捐祇有我不捐，明天我怎麼能到學校裏去，人家都要說話的。」是嗚咽的聲音。

「那末明天就不要去，有着這種不知羞恥的先生還教得出些甚麼：我早就對你說不用讀書，就過兩天再去上課吧，乖乖的，媽明天陪你去看電影好嗎：啃，我給你塊咖啡糖吃。」

貞英停止了嗚咽，徐太太也就平了下來。

王先生在改着卷子，接着再做些額外的事。

隔日的課空裏沒有了貞英，據說她們確是到大光明去看了場電影，並且貞英還添了身新的衣服呢。

王先生在亭子間裏還是……

新生

群辰

（四）

第二天早晨，她把行裝都收拾好了，放在車上，在曉霧緩緩地離開了家屋。媽媽倚着大門望着她的背影，快要看不見的時候，就大聲地喊道：

「星期六準回家啦！」梅把左手高高地舉起來，回過頭去把左手招了幾下，表示知道了和再見吧的意思，一個轉彎，車輛就看不見了。

這是一條平坦的馬路，往北門外直通到南門外，梅的學校就在南門外的一條公路上。車輛從冷靜的街道經過鬧的中心區，再漸漸地進入鄉村。

這一條路，梅在過去是很熟悉的，她曾經在平坦的馬路上騎着脚踏車飛馳，引起了人們的注意和羨慕，也曾經和同伴們在城牆上放風箏，在收穫了的田地上擲皮球，這些回像，在她本來是當作快樂的回憶而想起的，却不料一經想起了以後，又不禁引起了輕微的傷感和時光易逝的哀愁。

初秋的早晨是很涼爽的，鄉村中的秋之晨尤其令人覺得快意，梅今天穿了一件薄薄的蔴紗旗袍，換上了新的皮鞋，把捲曲的秀髮用一根粉紅色的緞帶結成一隻蝴蝶結，鄉村中的孩子，看見這樣美麗的女郎，都立定了向她注望，顯出不能理解和十分新奇的精神，梅自己也被他們注視了很久的心胸，又開始在跳動了，一陣輕快的風吹來時，她連忙按住了旗袍的下角忽然發現一件小東西在衣襟上跳動，她驚愕地去抓住牠，原來是一張褪色了的綠紙小傳單，上面寫着：「中日的全面合作，必須建築在平等互惠的基礎上！」她好久沒有見這種標語了，仔細地讀了好幾遍，不覺又沉思起來，直到看見了學校的大門，纔從沉思中回到現實的境界。

到了學校裏面，她的宿舍已經被指定在第六寢室，她把行李搬進去時，已有三個同學在裏面了。她用微笑一一和她們招呼了。她們都是老學生，看見這個新同學進來了，便細細地端詳着她的一切，還不時的用眼色來示意，看着她用輕鬆的手法把被褥整理得很迅速，然後回過頭來對她們三人說：

「我叫吳梅，這學期纔到這裏來，有許多事情都不懂，還要請各位多多的指教呢。」說着就嫣然的一笑，把半個身子側面向着她們三人深深地一鞠躬。這種動人的姿態，頗使她們感到有些不安，相互瞥蹙了一會，才由一位穿淺藍色旗袍，頭髮剪得很短的，坐在靠近窗口的一位女學生慢慢地說道：

「你太客氣了，真是不敢當，我們大家在一起，就像一個家庭裏面的弟兄姐妹一樣。現在我替你介紹一下吧。這位是蔣玉蓮小姐」，微微地欠身答禮的是一位矮而胖的少女，然後又指着坐在床上的看着一張小圓臉的說，「這位是李瑞英小姐，她的功課最好，待人也最好。」被叫做李瑞英的有點不好意思，低着頭悄悄的說，「吳小姐不要聽她的話，提起了任明珊小姐有誰不知道她是一位文武全材風頭最健的健將呢。」說罷爽興把頭埋在肘彎裏，笑起來了。任明珊被她一說，臉上微微地露出一抹紅霞，正想要分辯幾句，却聽得下面的鈴聲響了，就趁此機會。

「要行開學禮了，我們下去排隊吧」。說着就首先走出了寢室，讓吳梅跟在她後面，其餘各人都自動地走出來了。

白米黑價

管城

「杜米要賣杜米？」里弄三四個米販子嘹亮的叫賣聲，直激動了前樓陳太太的心弦。

「喂！杜米啥價鈿一斗？」陳太太忙不迭走下樓頭，開門詢問。

「賣杜米？一萬一千塊一石，一千一百塊一斗」米販子硬直兒，大抜價錢。

「什麼，一千一百塊？你跟昏頭了麼？」

「還價弗是生意，一萬二千，二千，……二萬塊就在眼前，你等着吧！」張太太聽了不禁一呆。

「米販子等七張八嘴，說了就走。

陳太太想不買吧，家中米是不多了，想買吧，又肉痛捨不得錢。正在猶豫當兒，亭子間李嫂嫂出來了，聽明之下，力勸買進。

「陳太太！我勸你買的好。我以前五千五百塊一擔不買，今天漲一千，明天漲一千，直到九千五百塊買了兩斗，一共接洋鈿一千九百塊，早了幾天一擔只有一千一百塊，一進一出吃虧八百塊，現在要三百塊了！」

「這位嫂嫂說得對！」米販子忽然回來了：「老太太宜三百塊一斗，那末要買趁早，少停就要漲到一萬多了。」

「弗見得再會漲吧」陳太太猶疑不決

「哼，告訴你老太太吧，戶口米領到嘸？夠吃嘸？」米販子又是一陣歡動。

「儂來」後樓張先生剛好要出去上課。

「張先生，你看米還會漲嗎？」陳太太不禁又便問起張先生來。

「這個嗎，漲落是難說的。」張先生發表意見：「不過這是一窩蜂形式。上海人本來喜歡胡亂氣，叫做越貴越要買。結果則你搶我奪，弄成越買越貴」

「老先生，那末戶口米爲啥嘸沒呢？告訴你老先生就是嘸沒米吓。」米販子又來了。

「戶口米」張先生心中倒也起了一楞。

「秤吧，秤吧，兩斗好了」陳太太看張先生說不出話，就此決意收買。

「什麼一斗連袋只有十五斤十兩嗎？」陳太太認爲分量不對，「起碼連袋十六斤吓」

於是幾個米販子，橫七豎八，一陣亂吵什麼「十五斤十兩天下通行。十六斤則袋皮起碼六兩，依舊是十五斤十兩」吵了多時，終算依了陳太太的願望，秤來倒去，秤過了去。陳太太這才安心歡喜，出米而回。豈知事後與張師母一秤，一斗只有十四斤十兩籼米。亭子間李嫂嫂做了一個鬼臉依然走出來了。

第二天，報上有當局的緊急佈告發表了，杜米自由販賣，不受限制，於是里弄之中擔挑負販，紛至沓來，米價從一萬一萬，九千，八千五，八千，七千五，七千……而沒有受主。陳太太氣得目瞪口呆，李嫂嫂也倒貼五百塊，只有張先生未曾吃虧。但是戶口米呢，張先生也還沒有買到。

美琪 新光 下期同映！

白玫（導演）徐聽梅 寒浦克 主演

晚香玉

滿映出品 華影發行

中華電影聯合公司

新光 大光明 滬光 南京 大上海 美琪

劫後鴛鴦 天從人願

國際 血濺芙蓉 金門 三妹十 麗都 元甲霍 平安 丹鳳朝陽 西海 結交 中央 婚曲 光華 續集三笑 明星 鐵扇公主 滬江 江南小俠 榮金 秋海棠 中華 隱身女俠 中國 雪梅風柳 大世界 秦 滬東 丹鳳朝陽 國泰 白衣天使 大華 情深雲海 滬西 金鳳還巢 新新 描金鳳 通商 新慧女寶鑑 都 四〇四 九星 人間地獄 金城 九兒女 風雲

逢萊 步步高陞 東海 白蛇傳 百老匯 下集雙珠鳳 靜安 病榻神秘 艷遇歌舞 大中華 人海遺珠 恩派亞 離鸞恨 長樂 叔嫂賣唱 滬西 烈女大報父仇 西門 落金扇 歸來 新華 白燕劫

大光明 大上海 滬光 南京 袁美雲 周璇

紅樓夢

中華電影聯合公司

請吸 藍吉牌香煙 出類拔萃 烟中冠軍

BLUE RIBBON Cigarettes 20 CIGARETTES

腎虧暗病 遺精 陽萎 早洩

柴田眼科專門醫院 總院 分院 診所 姚爾昌

男性的病 白濁遺精 早洩陽痿 治法

勝利誰屬？

福民醫院 總院 分院

立愈 瘋濕 筋骨疼痛 筋骨丸 筋骨膏

十年不收口瘡藥

收買 小說 逸園 今日及明日 四時起賽 大發 香港衫

趙南石藥局 毒特靈 贈送 趙南班龍石補腎丸 白濁五淋寶

永安寄衣號

北京天安堂 二天全好濕毒疥瘡救星 比打清血針更靈驗 御製龍鳳丸 遺精除根固本膏

上海診療院 肺病專科 丁福保

土藥丹方虎筋草

周福民醫師 經濟包醫 取費低廉 天濟醫院

遺精專藥 普勒生固精片

馬烈醫師 廣濟醫院

羊癲瘋 癲癇 解癲痙 片劑

中國集團結婚

陳繼農傷寒專科

興業股票號

沙丁氏 馬陳氏 爲 長子 田寶 長女 麗玉 訂婚啓事

上海安裕錢莊 寧波怡康錢莊 聯合辦理滬甬滙款廣告